



Provincia di Pistoia
Assessorato al Turismo

Libro bianco sul turismo in provincia di Pistoia

CONFERENZA PROGRAMMATICA PROVINCIALE SUL
TURISMO

Montecatini Terme 15 -16 Dicembre 2003

SOMMARIO

INTRODUZIONE

1. LE SERIE STORICHE TERRITORIALI
2. GLI ANNI DAL 1997 AL 2002
 - 2.1. LA CAPACITA' RICETTIVA DELLA PROVINCIA
 - 2.2. IL MOVIMENTO PER TIPOLOGIA RICETTIVA
 - 2.2.1. NELLA PROVINCIA
 - 2.2.2. NELL'AREA VALDINIEVOLE
 - 2.2.3. NELL'AREA PISTOIESE
 - 2.2.4. NEL COMUNE DI MONTECATINI TERME
3. ANALISI TENDENZIALE DEI FLUSSI
 - 3.1. LA COMPONENTE ITALIANA
 - 3.2. I MOVIMENTI ESTERI
 - 3.3. I DATI REGIONALI E NAZIONALI
4. L'ANDAMENTO CONGIUNTURALE
 - 4.1. LE PROVENIENZE DALL'ITALIA E DALL'ESTERO
 - 4.2. I MOVIMENTI MENSILI
 - 4.3. PERIODI E LUOGHI DI MAGGIORE AFFLUENZA
 - 4.4. I CONFRONTI STAGIONALI
5. STRUMENTI FINANZIARI ATTIVATI
6. SINTESI ATTIVITA' PROMOZIONALI 2000-2003
7. TAVOLE STATISTICHE

INTRODUZIONE

Il mandato amministrativo 1999 / 2004 è stato caratterizzato, nella nostra Regione, da forti innovazioni introdotte dall'avvento di nuove norme d'ispirazione federalista, che hanno trovato conferma anche nella riforma del titolo quinto della Costituzione Italiana.

Nel settore del Turismo questo cambiamento ha introdotto innovazioni sostanziali, tali da rendere veramente efficace il principio di sussidiarietà, attraverso il quale i servizi pubblici vengono organizzati ed erogati dall'ambito amministrativo più vicino all'utenza.

E' così che con il nuovo Testo Unico Regionale sul Turismo n. 42 del 2000, che di fatto riorganizza e razionalizza l'insieme delle Leggi Regionali sul Turismo, prendono il via le nuove Agenzie Per il Turismo le quali, pur mantenendo la sigla (APT) delle vecchie Aziende di Promozione Turistica, di fatto cambiano radicalmente il modo di programmare e gestire le attività d'informazione, accoglienza e soprattutto di promozione turistica.

Non più, quindi, uffici periferici della Regione, ma vere e proprie agenzie strumentali dell'insieme degli Enti Locali sotto il controllo diretto delle Province le quali, sviluppando ulteriormente il loro ruolo di ente intermedio di programmazione, hanno il compito anche di programmare, indirizzare e controllare l'attività delle nuove APT, sia direttamente, sia attraverso particolari momenti di concertazione con l'insieme degli enti locali e del mondo economico ed imprenditoriale, anche attraverso una stretta collaborazione con le Camere di Commercio, e ciò grazie soprattutto all'istituzione dei Comitati Tecnici d'Indirizzo, costituiti per raccordare le Agenzie Per il Turismo all'insieme delle istituzioni coinvolte nel loro funzionamento.

A Pistoia questo nuovo modo di intendere l'organizzazione istituzionale del turismo ha consentito, pur in presenza di continue restrizioni nella spesa pubblica e quindi di minori risorse disponibili nei bilanci delle APT, di tenere alto il livello sia dei servizi erogati nelle attività d'informazione ed accoglienza turistica, sia nelle attività promozionali, mantenendo inalterato il livello quantitativo e qualitativo delle promozioni sul mercato nazionale interno, ed impostando un inedito programma di attività promozionali all'estero tale da posizionare stabilmente il nostro territorio nei piani di attività dei maggiori operatori turistici esteri e da accreditare le Istituzioni e le principali realtà economiche pistoiesi nel più ampio panorama economico ed istituzionale a livello internazionale.

Grazie, infatti, all'apporto economico ed organizzativo della Provincia e di alcuni Comuni, gli IAT (uffici di Informazione ed Accoglienza Turistica) hanno non solo mantenuto, ma addirittura incrementato la loro funzionalità effettiva, dotandosi di nuove sedi e migliorando il loro funzionamento attraverso un consistente ricorso alle nuove tecnologie informatiche.

Sul fronte promozionale, invece, l'attività della Provincia, in stretta collaborazione con la Camera di Commercio e con la Regione Toscana ed attraverso un rapporto sinergico con la Provincia di Lucca, è riuscita ad impostare ed attuare piani promozionali che hanno visto le APT e gli Enti pistoiesi e lucchesi protagonisti sui mercati turistici internazionali e questo grazie soprattutto alla qualificata e consistente collaborazione dell'ENIT, l'Ente Nazionale Italiano per il Turismo, che ha trovato spesso in noi i partners ideali per rappresentare addirittura l'offerta italiana in importanti eventi promozionali nelle principali capitali europee e nordamericane.

Tutto ciò ha fatto sì che, attraverso oltre mille contatti internazionali ottenuti negli ultimi anni con operatori turistici, agenzie di viaggio, opinion leaders, giornalisti radiotelevisivi, di quotidiani e di testate specializzate ecc., le nostre principali località turistiche, posizionate sul mercato da oltre un secolo attraverso la nostra tradizionale offerta termale, sportiva invernale, culturale ed ambientale, riuscissero non solo a mantenere, ma addirittura ad incrementare l'affluenza di turisti e visitatori, mentre altre delle nostre località, grazie allo sviluppo del turismo rurale e di nuove tipologie di turismo sportivo, si sono imposte sul mercato, aumentando considerevolmente il peso del settore turistico nel complesso dell'economia del nostro territorio.

Non era, infatti, assolutamente scontato che realtà come Montecatini, Abetone o Cutigliano, in presenza di una sostanziale mutazione della domanda turistica, caratterizzata da una maggiore propensione alla mobilità internazionale di un'utenza assoggettata a tempi sempre più ristretti nei quali coniugare esigenze molteplici e diverse, mantenessero il loro appeal.

Il caso del declino delle Terme di Montecatini, una volta considerate il vero e proprio motore dell'economia turistica della Valdinievole e dell'intera provincia, poi progressivamente estromesse dal novero delle attività sanitarie pubblicamente assistite, è emblematico della capacità sviluppata dal nostro territorio di cambiare per adattarsi alle nuove esigenze del mercato, grazie soprattutto alle professionalità esistenti ed alla qualità e consistenza della propria struttura ricettiva e del suo posizionamento strategico rispetto alle principali infrastrutture di collegamento ed alle principali città d'arte della Toscana. Fattori, questi, che hanno consentito l'innescò anche del turismo congressuale, il quale, supportato all'inizio dall'importante realizzazione del Palazzo dei Congressi, può adesso contare sull'attività di diverse strutture congressuali, esistenti ed in fase di realizzazione e di un Convention Bureau che associa i principali soggetti pubblici e privati di Montecatini e della provincia di Pistoia.

Oltre allo sviluppo delle attività di informazione ed accoglienza turistica e delle nuove e più consistenti attività promozionali, il ruolo delle istituzioni nel mantenimento e nello sviluppo dell'economia turistica del territorio si è espletato anche e soprattutto attraverso l'individuazione e la messa a disposizione di consistenti forme di supporto economico, che hanno consentito e consentiranno non soltanto la realizzazione di investimenti pubblici nell'adeguamento infrastrutturale ed impiantistico, nell'arredo urbano e nella maggiore dotazione di servizi ed attrezzature turistiche, congressuali, museali e culturali ma anche la realizzazione di consistenti investimenti privati per la messa a norma, l'ampliamento, la qualificazione e la realizzazione di nuove strutture ricettive, impianti ed attrezzature turistiche.

E' con queste premesse che oggi possiamo iniziare a tracciare un bilancio sullo stato dell'arte, ossia sullo sviluppo dell'economia turistica pistoiese dopo la riforma legislativa regionale del settore, rapportando quest'ultimo periodo alle dinamiche del medio periodo, ante riforma, e del lungo periodo, quando ancora i flussi pistoiesi non erano sostanzialmente influenzati dai cambiamenti evolutivi della domanda e dell'offerta.

Un compito che oggi viene agevolato dalla scelta fatta a suo tempo dall'Amministrazione Provinciale di istituire l'Osservatorio Turistico Provinciale. Una struttura che abbiamo potuto costituire internamente all'Ente, disponendo di adeguate professionalità, che ci consente adesso di assolvere tempestivamente all'esigenza di

monitorare costantemente l'evoluzione del settore turistico nelle sue molteplici dinamiche e componenti.

Dopo i primi studi di area (Valdinievole e Montagna Pistoiese) e dopo un primo elaborato inerente l'economia turistica della Provincia rapportato ad alcune particolari dinamiche, nasce oggi il primo "LIBRO BIANCO SUL TURISMO PISTOIESE".

Uno strumento analitico completo, che illustra in maniera obiettiva l'evoluzione dei flussi turistici sul nostro territorio, Comune per Comune, a partire dall'inizio degli anni '80, quando le principali realtà turistiche pistoiesi attraversavano il loro periodo di maggiore splendore per l'avvento del turismo di massa, che invadeva anche quelle che erano precedentemente considerate le mete esclusive, come nel caso di Montecatini, Abetone e Cutigliano, ma anche quando già s'intravedevano i possibili scenari di recessione dovuti alle contrazioni economiche indotte dalla congiuntura interna ed internazionale e, nel caso delle cure termali di Montecatini, ai tagli alla spesa sanitaria dovuti alle esigenze di risanamento del Bilancio dello Stato.

Apprendiamo, così, che nel complesso dei movimenti turistici sul territorio pistoiese, l'incidenza dei flussi ufficialmente rilevati ha corrisposto in passato e corrisponde tutt'oggi a poco più di un terzo dei flussi turistici complessivi, stante la preponderante incidenza dei movimenti indotti dalle seconde case e dall'extralberghiero non ufficiale; come anche che a fronte di un inarrestabile diminuzione dei movimenti turistici indotti dal mercato nazionale, calati in due decenni di oltre un milione di unità a causa della perdita di attrazione del termalismo e della "villeggiatura" tradizionali, con una permanenza media in giorni che nel frattempo si è quasi dimezzata, abbiamo man mano visto crescere in maniera esponenziale l'afflusso di turisti stranieri, consentendo negli ultimi anni un saldo positivo costante quantificabile in oltre il 2 % medio annuo, con punte che nell'anno del Giubileo hanno superato l'11%, determinando il fenomeno oramai consolidato della maggior presenza sul territorio pistoiese di turisti stranieri rispetto agli italiani.

Questi ed altri importanti dati in un "Libro bianco sul turismo" che si propone, quindi, come strumento di analisi di un settore economico oramai fondamentale per la nostra economia, evidenziando in maniera logica e circostanziata la relazione fra i flussi turistici e le dinamiche endogene ed esogene che li hanno influenzati e che fornisce non soltanto una vasta gamma di dati statistici frutto della consistente attività di indagine svolta, ma anche una serie di informazioni sull'evoluzione della struttura ricettiva, sugli strumenti e le risorse economiche pubbliche utilizzate, sulle attività promozionali svolte e sulla tipologia degli operatori turistici interessati all'offerta del nostro territorio. Elementi questi che fanno del "Libro bianco sul turismo in provincia di Pistoia" uno strumento valido di consultazione e di lavoro per tutti coloro che a vario titolo operano nel mondo del turismo e che, in questa Conferenza, potrà assolvere al fondamentale compito di stimolare il confronto e la discussione fra i soggetti pubblici e privati interessati alla definizione di efficaci attività di programmazione e di intervento, capaci di affrontare con maggiore consapevolezza il futuro incerto che lo scenario socio-politico internazionale e la congiuntura economica, oltre ad alcuni ritardi nell'aggiornamento della nostra offerta turistica tradizionale, ci propongono.

Arch. Nicola Risaliti
Assessore Provinciale al Turismo

1. LE SERIE STORICHE TERRITORIALI

Analizzare i movimenti turistici avvenuti nell'ultimo ventennio comporta valutazioni complesse e interpretazioni approfondite che devono essere supportate da considerazioni sui cambiamenti economici, sociali e culturali che vi si riflettono. La valutazione sui flussi turistici che qui sarà compiuta sarà quindi orientata principalmente alla rilevazione ISTAT degli arrivi e delle presenze nelle strutture ricettive della provincia e riguarderà la tendenza del movimento nelle sue componenti, italiana ed estera, in quanto fattori determinanti delle tipologie e delle modalità di accoglienza turistica.

A questo proposito la prima avvertenza riguarda i cambiamenti che nel corso del tempo sono avvenuti nelle modalità di rilevazione del movimento dei clienti nelle strutture ricettive sia per l'esigenza di armonizzare i dati in seguito a direttive dell'Unione Europea, sia per cambiamenti riguardanti l'organizzazione degli organi intermedi di rilevazione, elaborazione e controllo qualitativo dei dati stessi, che si sono affiancati all'Istituto Nazionale di Statistica, cioè gli Uffici di Statistica delle Regioni e delle Province. In particolare per la Toscana, con L.R. n. 9/1989, sono stati soppressi gli Enti Provinciali per il Turismo (E.P.T.) e le Aziende Autonome di Cura e Soggiorno, che provvedevano alla rilevazione e compilazione della modulistica fino alla fine dello stesso 1989.

Ad esempio, infatti, la drastica diminuzione che si verifica dal 1997 negli arrivi e nelle presenze italiane (vedi tavola 1/a), e che riguarda soprattutto i comuni dell'area pistoiese (vedi tavola 1/c), non è dovuta al calo effettivo dei flussi turistici ma alla oggettiva impossibilità di monitorare, secondo le nuove disposizioni relative a tale rilevazione (Circolare Istat n. 45/1996), gli arrivi e le presenze che affluiscono negli alloggi privati non iscritti al R.E.C., e che fino al 1996 rappresentavano quasi la metà (44,4%) del totale degli esercizi e circa il 70% di quelli dell'area pistoiese (vedi tavole n. 2/a e 2/c).

A titolo di ulteriore esempio di come la rilevazione corrente non possa dare atto di tutti i flussi turistici e/o escursionistici che giungono sul nostro territorio (secondo case, movimenti pendolari, affitti, ospitalità presso amici, ecc.), l'I.R.P.E.T. , per l'anno 1999, stimava presenze "non ufficiali" nei seguenti valori: 883.851 nel quadrante metropolitano, 2.007.387 in quello montano e 1.424.794 nella Valdinievole. In pratica cioè un totale di circa 4.316.000 presenze "non ufficiali", a fronte di 2.579.421 presenze "ufficiali". Questo fenomeno, peraltro già noto ed esteso a tutto il paese, è stato stimato a livello nazionale e regionale, dagli inizi degli anni '90, dall'ISTAT tramite le Indagini Multiscopo, che rilevano i viaggi e le vacanze degli italiani con interviste campione ai cittadini.

Tornando al movimento dei clienti nelle strutture ricettive, i valori delle presenze italiane nei comuni dell'A.P.T. "Abetone-Pistoia-Montagna P.se" rappresentano in media, anche fino al 1997, non più del 30% delle presenze italiane provinciali (nell'anno di massima presenza, il 1992, il 32%), e quindi, per analizzare correttamente il fenomeno di affluenza turistica italiana, in particolare in montagna, dove la permanenza è molto superiore alla media provinciale, occorre tener conto di quanto detto precedentemente rispetto a tale rilevazione, che viceversa risulta totalmente esaustiva per quanto riguarda il movimento degli arrivi e presenze dall'estero che, interessando quasi esclusivamente le strutture aziendali per le quali sono indispensabili autorizzazioni e registrazioni di attività, sono totalmente rilevate.

Considerato tutto ciò, la rilevazione riveste comunque una notevole attendibilità e coerenza per l'impegno svolto dal nostro Ufficio Statistica per normalizzare i dati, ricostruire le serie storiche territoriali e integrare le procedure di elaborazione, per poter divulgare tavole di dettaglio tali da rappresentare, in tutta sicurezza, strumenti di conoscenza e programmazione, tenendo conto anche della soluzione di continuità avvenuta nel 1997.

Analizzando i grafici relativi alle serie storiche sopra indicate (grafici 1/a e 1/b), risulta che in provincia dal 2000 sia gli arrivi (382.364) sia le presenze (1.260.747) dei turisti italiani sono nettamente superate da quelle estere (447.193 arrivi e 1.318.674 presenze), mentre nell'A.P.T. della Valdinievole tale sorpasso si verifica addirittura nel 1998 per quanto riguarda gli arrivi (299.443 italiani e 325.762 esteri) e dal 1999 per quanto riguarda le presenze (1.011.722 italiane e 1.028.684 estere). Questo fenomeno potrebbe anche essere letto più esaurientemente considerando il peso delle presenze "non ufficiali", ma, poiché le stime IRPET si riferiscono al solo 1999, esse non garantirebbero comunque la coerenza e la continuità delle serie storiche fornite dalla rilevazione ufficiale.

Da queste ultime, nel grafico relativo alla permanenza media in provincia e nelle due A.P.T. (grafico 1/c) si osserva ancora più nettamente come il numero dei giorni di permanenza media, da valori decisamente differenziati nella provenienza e nella destinazione, si avvicinino notevolmente a partire dal 1997 e giungano a coincidere nel 2002. Tale coincidenza è dovuta anche alla diminuzione degli arrivi dall'estero iniziata nel 2001 a causa degli eventi internazionali tristemente noti.

Infine, per fornire un dato sintetico di confronto, dal 1980 al 2002, le presenze di italiani in provincia sono scese da 2.087.776 a 1.192.678 (-42,8%) mentre quelle dei turisti stranieri sono passate da 246.324 a 1.388.422 (+463,6%), dando così luogo ad una tendenziale crescita delle presenze complessive (da 2.334.100 a 2.581.100: +10,6%), con picchi nel 1988 e 2001 (rispettivamente 2.626.263 e 2.598.599) e cedimenti nel 1983 (2.082.357) e nel 1993 (2.187.085), anni di crisi economica generale derivanti, nel primo caso, dall'aumento dei prezzi dei prodotti petroliferi, nel secondo, dalla notevole svalutazione della lira del settembre 1992.

Nello stesso periodo di tempo, la permanenza media è scesa da 5,6 giornate a 3,2, seguendo i mutamenti che nel frattempo sono intervenuti nella domanda turistica degli italiani e degli stranieri che, anche in virtù dei mutamenti dell'offerta del mercato, tendono da alcuni anni a fare vacanze più brevi, in periodi diversi dell'anno, e con destinazioni e modalità di accoglienza diverse da quelle tradizionali.

Per fornire in ultimo un dato economico provinciale di riferimento, le stime IRPET del 2002 – anno non particolarmente brillante – indicano un valore aggiunto delle attività turistiche pari a circa 513 milioni di Euro (l'8,5% del totale provincia), con un'occupazione diretta di 15.600 addetti, senza considerare l'indotto, valutabile intorno ai 250 milioni di Euro.

2. GLI ANNI DAL 1997 AL 2002

Per i motivi espressi nel capitolo precedente, è più corretto confrontare i dati dei movimenti annuali a parità di campo di osservazione, cioè dal 1997. Purtroppo l'andamento dei movimenti turistici interni al nostro paese non cambia: dal 1998 gli arrivi sono diminuiti in provincia di circa 15.000 unità, di cui 3.000 all'interno dell'APT pistoiese e 12.000 all'interno dell'APT Valdinievole, passando da 399.459 a 384.453, con presenze che da 1.409.235 scendono a 1.327.993 (-2,3%), mentre gli arrivi dall'estero aumentano notevolmente passando da 329.163 a 355.607 con presenze superiori di quasi 100.000 unità (da 969.292 a 1.057.293), rappresentando una quota tale da bilanciare in senso positivo sia gli arrivi che le presenze totali (da 728.622 arrivi e 2.378.527 presenze del 1997 a 740.060 arrivi e 2.385.286 presenze del 1998).

La diminuzione dei turisti italiani in tutto il periodo 1999-2002 rimane pressoché costante fino a raggiungere i valori minimi nel 2002 con 376.795 arrivi e 1.192.678 presenze ed è particolarmente significativa per quanto riguarda queste ultime: mentre gli arrivi rimangono ancora superiori alla media della prima metà degli anni '80, le presenze subiscono, rispetto allo stesso periodo, quasi un taglio del 50%, con una permanenza media che da 5 giorni scende a 3. Tale andamento, riferito all'intera provincia, è analogo nelle due APT: in quella della Valdinievole gli arrivi italiani passano da 302.555 del 1999 a 291.924 nel 2002 e le presenze da 1.011.722 a 926.173, con una permanenza media costante di 3 giorni, e in quella pistoiese da 87.160 arrivi e 286.510 presenze rispettivamente a 84.871 e 266.505, con lo stesso numero di giorni di permanenza media.

Ma il trend positivo dei movimenti dall'estero incide così fortemente sui valori totali, in particolare nell'APT di Montecatini, da garantire aumenti costanti fino al 2002: da 363.274 arrivi e 1.119.988 presenze straniere del 1999 si raggiungono le quote massime di 445.637 arrivi e 1.378.680 presenze nel 2001, le quali, nonostante la diminuzione degli arrivi (433.777), continuano ad aumentare anche nel 2002, raggiungendo quota 1.388.422.

A prescindere dalle sue componenti così diversificate, il movimento complessivo nel periodo 1997-2002 si presenta quindi positivo: in provincia con un aumento medio annuo nel quinquennio del 2,3% per gli arrivi e del 1,7% per le presenze, e un aumento di 8,5% e di 11,3% in totale rispetto al 1997; nell'APT della Valdinievole con un aumento medio di 2,6% e 2,1% nel quinquennio e di 13% e 11% rispetto al 1997, mentre nell'APT pistoiese si registra un andamento medio nel quinquennio leggermente positivo per quanto riguarda gli arrivi (+0,4%) e leggermente negativo per le presenze (-0,7%), con variazioni rispetto al 1997 rispettivamente di +2% e -3,5%.

Per quanto riguarda la composizione dei movimenti comunali, i cui dettagli rimandiamo a successivi paragrafi, Montecatini rappresenta nel 2002 il 72% degli arrivi e il 74% delle presenze provinciali, gli altri comuni della Valdinievole il 14% degli arrivi e il 12% delle presenze, i comuni del quadrante metropolitano l'8% e il 7% e quelli del quadrante montano il 6% e il 7% del movimento complessivo, con variazioni di minima entità rispetto alle quote del 1997.

2.1. LA CAPACITA' RICETTIVA DELLA PROVINCIA

Il numero degli esercizi ricettivi della provincia che risultano attivi nel 2002 è 479, con un totale di 22.792 posti letto. Erano 454, con un totale di 20.957 posti letto, nel 1993, e 420, con 21.242 posti letto, nel 1997 (dati ISTAT). Più che l'andamento del numero complessivo degli esercizi in attività e dei posti letto disponibili, che risentono negli anni di mutamenti di natura gestionale, congiunturale e di classificazione difficilmente omologabili, in questo contesto è utile osservare le variazioni statistiche che nell'ultimo quinquennio hanno avuto le varie tipologie ricettive e come queste si correlano con i flussi turistici. Perciò i valori di riferimento che saranno presi in considerazione si riferiscono al numero medio di esercizi in attività dell'anno, elaborato dalla Regione Toscana sulla base dell'anagrafe provinciale, riferito al quinquennio 1998-2002 (tavole 2/a, 2/b e 2/c).

In provincia gli esercizi alberghieri, con un numero medio di 310 nel 2002, rappresentano il 66% del totale delle strutture (470), gli agriturismi il 18,9% (89), gli affittacamere e le case per vacanze l'11,8% (55), i campeggi l'1,5% (7) e gli altri esercizi complementari l'1,8% (9), per un totale, come detto, di 470,

PROVINCIA DI PISTOIA – NUMERO MEDIO STRUTTURE RIVETTIVE – COMP. %

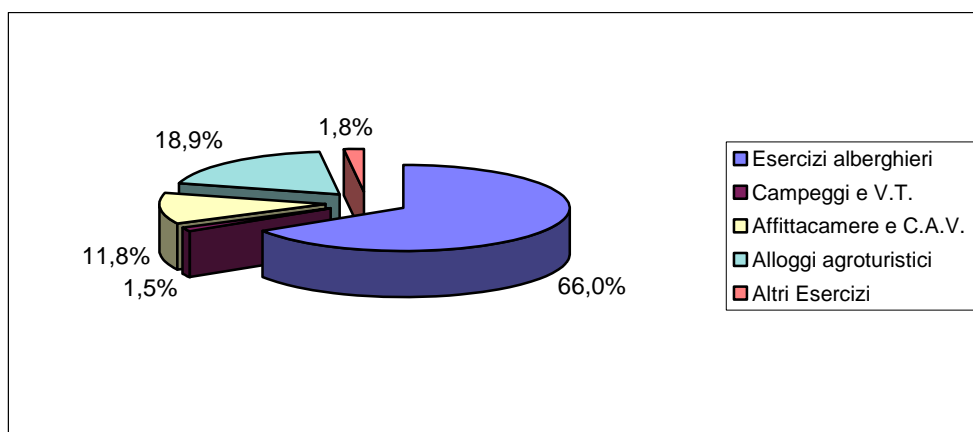

mentre il numero medio annuo dei posti letto è 18.448 negli esercizi alberghieri (82%), 2.308 nei campeggi e villaggi turistici (10,3%), 760 negli agriturismi (3,4%), 634 in affittacamere e case per vacanze (2,8%) e 352 in altri esercizi (1,6%), per complessivi 22.502 posti letto.

PROVINCIA DI PISTOIA – NUMERO MEDIO POSTI LETTO DELLE STRUTTURE – COMP.%

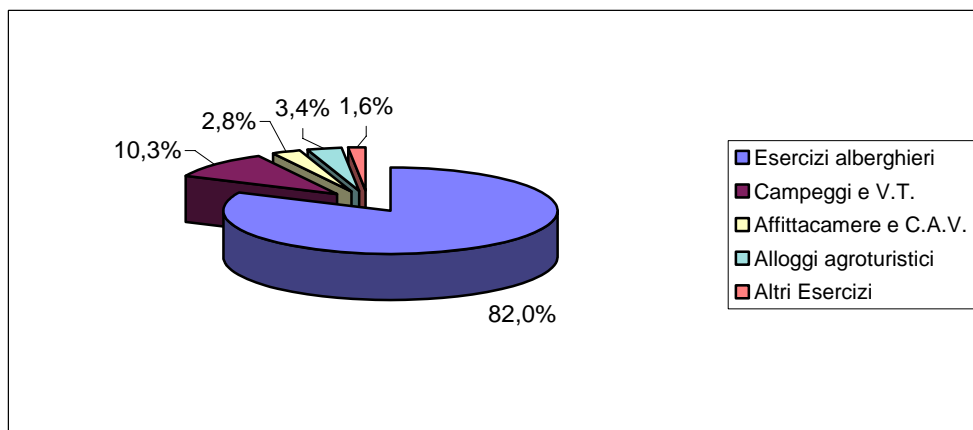

Per quanto riguarda l'A.P.T. "Montecatini T.-Valdinievole" , il numero medio di esercizi alberghieri nel 2002 è 223 (74,2%), quello degli alloggi agrituristici 41 (13,7%), 33 per gli affittacamere e case per vacanze (11,1%), 2 per i campeggi e villaggi turistici (0,7%), 1 per altri esercizi (0,3%), per un totale di 300 esercizi ricettivi, pari al 63,8% di tutta la provincia.

A.P.T. "MONTECATINI T.-VALDINIEVOLE" – NUMERO MEDIO STRUTTURE RICETTIVE
COMPOSIZIONE %

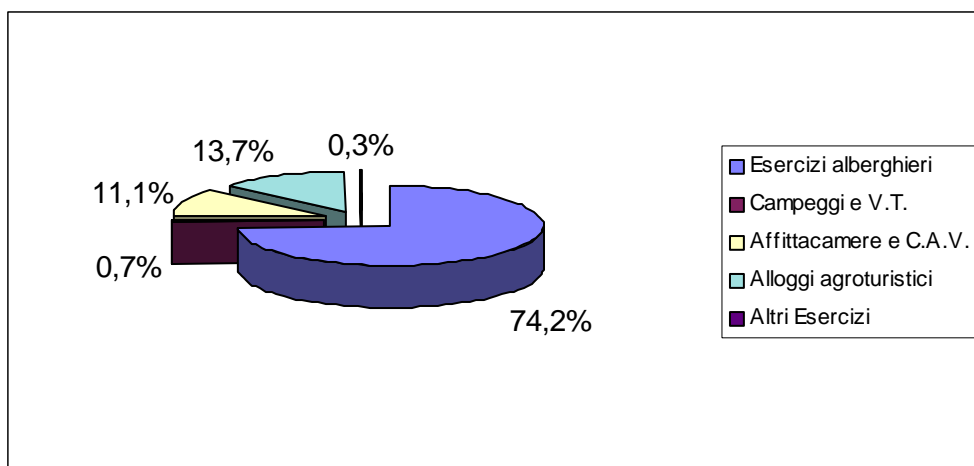

Il corrispondente numero medio di posti letto è distribuito per il 89,3% negli esercizi alberghieri (14.747), per il 6,4% nei campeggi e villaggi turistici (1.056), per il 2,3% negli alloggi agrituristici (373) e per lo 0,1% (20) in altri esercizi complementari, per un totale di 16.196 (il 72% del totale provinciale).

A.P.T. "MONTECATINI T.-VALDINIEVOLE" – NUMERO MEDIO POSTI LETTO DELLE
STRUTTURE RICETTIVE – COMPOSIZIONE %

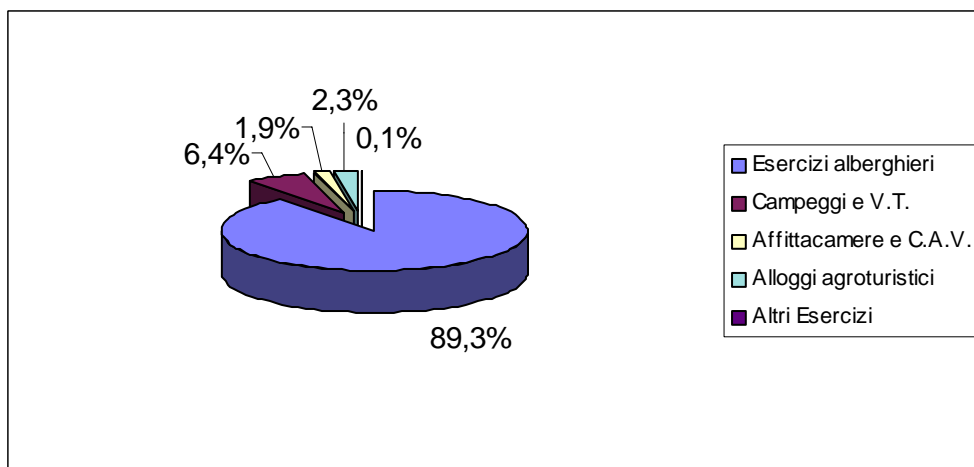

Molto diversa la composizione delle diverse strutture ricettive nell'A.P.T. "Abetone-Pistoia-Montagna P.se", dove nel 2002 gli esercizi alberghieri rappresentano solo il 51,6% del totale con un numero medio annuo di 88, mentre il 48,4% è rappresentato dagli esercizi extralberghieri con un numero medio di 82 strutture, per un totale di 170 esercizi (36,2%) della provincia.

Tra gli esercizi extralberghieri la percentuale maggiore è quella degli alloggi agrituristici (47, 28%), seguita da quella degli affittacamere (22, 13%), di altri esercizi (8, 4,5%) e dei campeggi e villaggi turistici (5, 2,9%).

A.P.T. "ABETONE-PISTOIA-MONTAGNA P.SE" – NUMERO MEDIO STRUTTURE RICETTIVE
COMPOSIZIONE %

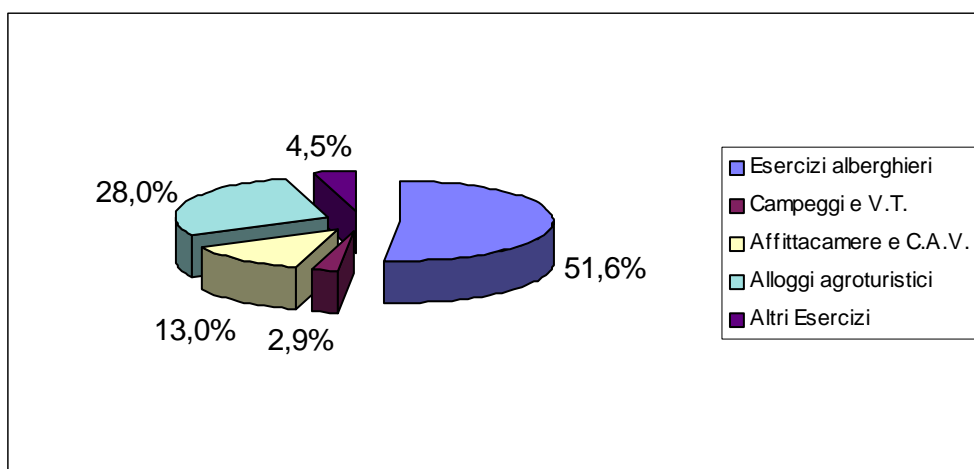

Il numero medio dei posti letto è distribuito per il 61,7% negli esercizi alberghieri (3.701), per il 20,9% nei campeggi e villaggi (1.252), per il 6,4% negli agriturismi (386), per il 5,5% in altri esercizi complementari (332) e per il 5,4% in affittacamere e case per vacanze (322), per un totale di 5.994 posti letto, pari al 26,6% del totale provinciale.

A.P.T. "ABETONE-PISTOIA-MONTAGNA P.SE" – NUMERO MEDIO POSTI LETTO DELLE
STRUTTURE RICETTIVE – COMPOSIZIONE %

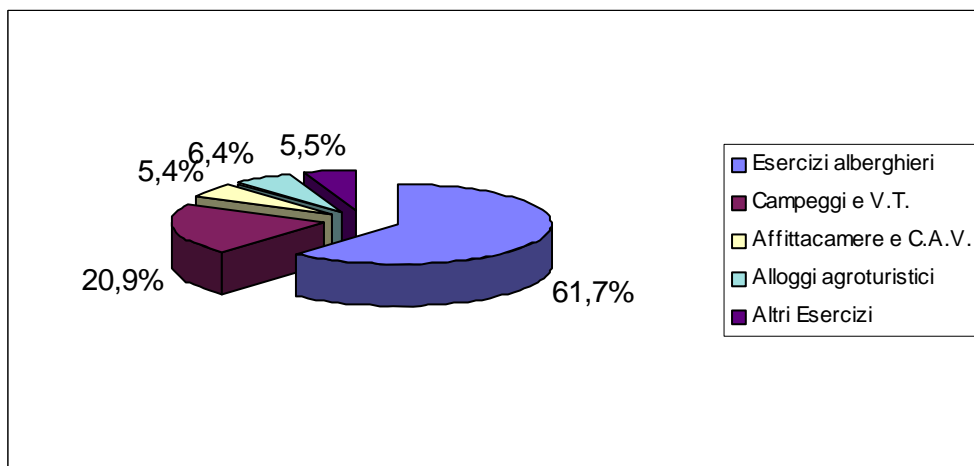

Per quanto riguarda lo sviluppo delle strutture, da sottolineare la sostanziale stabilità del numero degli esercizi e posti letto alberghieri, all'interno dei quali assistiamo ad una situazione invariata degli alberghi a cinque stelle, un incremento di quelli a tre e quattro stelle ed una diminuzione di quelli a due e una stella, fenomeno logicamente più evidente nell'A.P.T. di Montecatini, e un netto aumento degli alloggi agrituristici, in particolare nel 2001 (da 52 a 78) e 2002 (da 78 a 89), di cui 47 nell'A.P.T. "Abetone-Pistoia-Montagna P.se" e 41 in quella della Valdinievole. Il primo fenomeno è dovuto in particolare al passaggio a classificazioni superiori di alberghi ad 1 e 2 stelle che, in base alle richieste del mercato, si sono prontamente adeguati, qualificando le rispettive strutture.

2.2. IL MOVIMENTO PER TIPOLOGIA RICETTIVA

Il movimento dei clienti negli esercizi alberghieri della provincia continua a rappresentare la componente principale dell'intero movimento: nell'anno 2002 il 94,5% degli arrivi e l'89,3% delle presenze avvengono negli alberghi e nelle residenze turistico-alberghiere, valori sicuramente molto alti ma che dal 1997 risultano in lieve ma costante diminuzione. Peraltro l'andamento fortemente positivo che riguarda nello stesso periodo gli esercizi extralberghieri non risulta ancora sufficiente a compensare pienamente tale negatività, in particolare per quanto riguarda l'A.P.T. della Valdinievole, dove le percentuali degli arrivi e delle presenze negli alberghi sull'intero movimento nel 2002 sono rispettivamente del 96,3 e 92%. Del resto occorre ancora sottolineare che Montecatini rimane la principale località di accoglienza turistica: degli 810.572 arrivi nella provincia 580.393 avvengono nel solo comune di Montecatini e 693.072 nell'A.P.T. della Valdinievole, con presenze rispettivamente di 1.900.220 e 2.209.300 sul totale provinciale di 2.581.100. Di questo occorre tener conto anche nel corso ogni valutazione sui movimenti contenuta nei successivi paragrafi.

2.2.1. NELLA PROVINCIA

L'affluenza nelle strutture ricettive della provincia (tavole 2/d, 2/e e 2/f) si caratterizza per l'alta percentuale relativa agli alberghi a tre stelle (che rappresentano nel periodo circa il 31% del totale alberghi ed il 44% dei relativi posti letto): nel 2002 si sono avuti 513.293 arrivi e 1.388.984 presenze, pari al 63,32 e 53,81% del totale complessivo, con un andamento nel quinquennio positivo, in particolare nel 2000 (+13,1% arrivi e +7,4% presenze), pur con una leggera diminuzione nel 2002 (-1,9 e -0,9% sul 2001). Lo stesso dicasi per gli alberghi a quattro e cinque stelle che, pur con una percentuale molto minore (19,8% circa nel periodo sul totale complessivo), mostrano incrementi medi addirittura superiori. Forti diminuzioni mostrano invece, per quanto prima detto, gli arrivi e le presenze negli alberghi di categorie più basse (2 e 1 stelle), incidendo, con i loro valori, sull'andamento complessivo delle strutture alberghiere in particolare nel 2001 e 2002. Il movimento complessivo negli esercizi alberghieri mostra infatti nel 2001

una diminuzione di -1,5% arrivi e -0,7% presenze, mentre nel 2002 tale variazione scende a -2,3% per gli arrivi e -1,8% per le presenze.

Il movimento nelle strutture complementari mostra nel periodo 1997-2002 un costante e notevole incremento che nel 2002 raggiunge una variazione sull'anno precedente di +9,1% arrivi e +10,4% presenze, variazione che, con valori che rappresentano rispettivamente il 5,5% e il 10,7% del totale, riducono parzialmente il saldo negativo degli alberghi. In particolare il trend positivo è dovuto agli arrivi ed alle presenze nei campeggi e villaggi turistici, che nel 2002 presentano valori rispettivamente di 23.744 e 136.352, raddoppiando quasi i valori del 1997, ed è poi particolarmente significativo per quanto riguarda gli alloggi agrituristici che nel 2002 mostrano valori quadruplicati rispetto a quelli registrati nel 1997: 8.500 arrivi e 51.778 presenze, con variazioni rispetto al 2000 di 63,4 e 65% e rispetto al 2001 di 21,7 e 23,2%. In aumento anche case ed appartamenti per vacanze, affittacamere e case per ferie, che complessivamente nel 2002 raggiungono circa 70.000 presenze pur rappresentando una modestissima quota del totale (circa 3%).

2.2.2. NELL'A.P.T. "MONTECATINI T.-VALDINIEVOLE"

Come già sottolineato, la componente principale dell'affluenza turistica in questa A.P.T. (tavole 2/g, 2/h e 2/i) si verifica all'interno delle strutture alberghiere. Nel 2002 sono state rilevati 667.711 arrivi e 2.033.151 presenze, in particolare negli alberghi a tre stelle (440.049 arrivi e 1.205.987 presenze), che rappresentano rispettivamente il 63,5 e 54,6% del totale complessivo. L'andamento nel periodo 1997-2002 rispecchia quello provinciale di cui questa A.P.T. è componente primaria, e vale anche per le altre categorie alberghiere: le quattro e cinque stelle presentano valori positivi fino al 2001, con una lieve diminuzione nel 2002 (151.359 arrivi, -1,0% e 489.805 presenze, -0,6%), mentre le categorie a due e una stella subiscono diminuzioni in tutto il periodo, scendendo nel 2002 rispettivamente a 72.151 e 4.087 arrivi e 304.492 e 30.673 presenze, dai valori di 106.238 e 9.899, 405.417 e 54.323 del 1997.

Poco significativa in quest'area l'apporto delle strutture complementari (3,66% arrivi e 7,97 presenze) tra le quali si distinguono soltanto gli agriturismi che aumentano costantemente nel corso del quinquennio la loro affluenza, fino a raggiungere nel 2002 valori di 4.091 arrivi e 27.963 presenze, con incrementi notevoli in particolare nel 2001 (+59,2% arrivi e +67,4 presenze) e nel 2002 (+7,7% e +11,2%), che compensano solo in parte l'andamento negativo registrato dalle strutture alberghiere nell'ultimo biennio.

L'andamento complessivo infatti mostra un aumento costante fino al 2000 (711.947 arrivi e 2.208.600 presenze, +11,8 e +8,2% sul 1999), stabilità nel 2001 (706.494 arrivi e 2.233.328 presenze, -0,8 e +1,1%) e una lieve diminuzione nel 2002 (693.072 arrivi, -1,9% e 2.209.300 presenze, -1,1%).

2.2.3. NELL’A.P.T. “ABETONE-PISTOIA-MONTAGNA P.SE”

Le caratteristiche strutturali di quest’area (tavole 2/l, 2/m e 2/n) sono sostanzialmente diverse anche se la componente alberghiera, rappresentata in particolare dai comuni montani risulta ancora la principale: nel 2002 le strutture alberghiere hanno accolto l’83,7% degli arrivi e il 73,25% delle presenze, mentre le strutture complementari hanno registrato rispettivamente il 16,3 e 26,75% del totale complessivo. In particolare gli alberghi a tre stelle, in lieve diminuzione nel 2002, hanno registrato 73.244 arrivi e 182.997 presenze; quelli a due stelle 15.175 arrivi e 54.006 presenze, con un andamento positivo fino al 1999 e negativo dal 2000 al 2002, gli alberghi a quattro stelle, con andamento piuttosto altalenante fino al 2000 e poi in diminuzione fino al 2002, con 5.123 arrivi e 21.891 presenze, e infine quelli ad una stella, in diminuzione dal 1997, con 4.187 arrivi e 10.805 presenze.

Per quanto riguarda le strutture complementari, la quota maggiore di presenze, fino al 2001 rappresentata dai campeggi e villaggi turistici, dal 2002 è assicurata dagli alloggi agrituristici (+6,4%), che, seguendo un andamento di costante e considerevole aumento fino dal 1997, incrementa i propri valori anche sul 2001 di ben il 38,4 e 41%, con 4.409 arrivi e 23.815 presenze, con una permanenza media annua superiore a 5 giorni. Seguono i valori dei campeggi (5.722 arrivi e 19.588 presenze, con 3,4 giorni di permanenza media), delle case e appartamenti per vacanze (1.678 arrivi e 15.455 presenze, con permanenza media di oltre 9 giorni), dei residences (1.231 arrivi e 13.847 presenze, con permanenza media di oltre 11 giorni) e degli affittacamere (2.434 arrivi e 13.199 presenze, con una permanenza media di oltre 5 giorni). Il dato più interessante, infatti, di queste ultime tre tipologie ricettive all’interno dell’area pistoiese e montana riguarda il periodo di durata della vacanza, che si protrae fino ad oltre 3 volte quello medio provinciale, e che occorre valutare anche rispetto a quanto riportato all’inizio riguardo alle stime IRPET sulle presenze “non ufficiali”.

Tali tipologie, infatti, hanno una notevole somiglianza con le presenze in seconde case e in affitto presso alloggi privati non iscritti al REC. Le presenze in quest’area assumono notevole importanza indipendentemente dalle quote di arrivi, sicuramente più modeste rispetto a quelle della A.P.T. della Valdinievole, proprio per la diversa vocazione turistica e quindi, di riflesso, della tipologia delle strutture, che possono attirare soggiorni più lunghi sia tramite le strutture tradizionali, specialmente per l’attività sciistica, sia tramite strutture che nel periodo estivo possono offrire, per periodi superiori alla settimana, un tipo di accoglienza più vicino alle abitudini domestiche delle famiglie.

2.2.4. NEL COMUNE DI MONTECATINI TERME

Quanto osservato in termini di andamento nel periodo 1997-2002 per l’A.P.T. “Montecatini T.-Valdinievole” vale, grazie all’importanza di questo Comune, per l’andamento degli arrivi e delle presenze turistiche di Montecatini (tavole 2/o, 2/p e 2/q), anche se occorre sottolineare come la scarsità dei movimenti nelle strutture

complementari non produca, come invece nell'intera A.P.T., un effetto riduttivo della non buona performance delle strutture alberghiere nel 2001 e 2002.

La percentuale degli arrivi e presenze in questa tipologia ricettiva infatti è qui quasi assoluta: nel 2002, 575.556 arrivi su 580.393 (99,2%) e 1.858.649 presenze su 1.900.220 (97,8%) si registrano nelle strutture alberghiere, mentre nelle strutture extralberghiere si contano solo 4.837 (0,83%) arrivi e 41.571 (2,19%) presenze.

Le diminuzioni più significative sono, anche per quanto prima detto sui passaggi di classifica, quelle degli alberghi a due stelle che nel 2001 presentano una variazione rispetto al 2000 di -19,6% arrivi e -6,9% presenze e nel 2002 una variazione di -11,7% arrivi e -9,1% presenze, mentre lievi diminuzioni si registrano per gli alberghi a tre stelle (-0,9% e -1%) e a quattro stelle (-1,1% e -0,2%).

In controtendenza rispetto a tutto il quinquennio di riferimento, gli alberghi a 1 stella registrano nel 2002 un incremento rispetto al 2001 del 31,3% degli arrivi e del 10,4% delle presenze che, per la modesta affluenza turistica che assorbono (1,4%), non riescono ad incidere sull'andamento complessivo dell'area che, dopo la battuta d'arresto del 2001 (-2,1% arrivi e 0% presenze), nel 2002 risulta in diminuzione complessivamente del 2,2% negli arrivi e del 2% nelle presenze, di cui -2,3% arrivi e -1,9% presenze per quanto riguarda le sole strutture alberghiere.

In complesso, quindi, il comune di Montecatini è passato, al 1997 al 2002, da 520.530 a 580.393 arrivi e da 1.768.715 a 1.900.200 presenze, con una netta crescita fino al 2000 ed un più lieve decremento nel successivo biennio.

3. ANALISI TENDENZIALE DEI FLUSSI

Per esaminare correttamente l'andamento tendenziale dei movimenti turistici più recenti occorre tener presente gli ottimi risultati verificatosi nel 2000 e nel 2001, anni in cui gli arrivi e le presenze complessive hanno raggiunto in assoluto i valori maggiori dell'ultimo ventennio, soprattutto grazie alla massiccia provenienza dall'estero, anche in occasione del Giubileo. Nel 2000, ad esempio, mentre gli arrivi e le presenze italiane hanno subito una diminuzione rispetto al 1999 rispettivamente di -1,89 e -2,89%, i movimenti dall'estero hanno avuto un fortissimo incremento: +23,1% arrivi e +17,7% presenze, contribuendo ad aumentare i valori complessivi degli arrivi (829.557: valore massimo raggiunto negli ultimi vent'anni) e delle presenze (2.579.421), e che viene confermato anche nel 2001 con 825.165 arrivi e 2.598.599 presenze (valore massimo raggiunto).

Considerato che i valori complessivi dal 2000 presentano un incremento del 10,2% e del 6,7%, cioè di ben 6 punti percentuali in più rispetto alla media degli incrementi del periodo 1980-1999, le eventuali variazioni negative che si verificassero negli anni successivi devono essere considerate anche in relazione a tale forte incremento.

Inoltre, visto che dal 1997 in poi ci troviamo davanti a tendenze opposte, cioè ad una costante diminuzione dei turisti italiani e ad un altrettanto costante aumento dei turisti stranieri, è necessario valutare separatamente l'andamento di tali movimenti.

3.1. LA COMPONENTE ITALIANA

Il movimento dei clienti italiani nelle strutture ricettive della provincia, come abbiamo detto, è in diminuzione. Abbiamo anche già detto, ma occorre ripeterlo, che la rilevazione non tiene conto del movimento turistico che avviene negli alloggi privati non iscritti al R.E.C.. Non siamo quindi in grado, ad oggi, di dare una valutazione esaustiva del movimento turistico italiano, in particolare della montagna pistoiese, né di stabilire quanta parte dei clienti tradizionali delle strutture ricettive possono scegliere questa opzione. Ci limitiamo a supporre, come già accennato all'inizio, che tale fenomeno sia in aumento e che risulterebbe sicuramente compensativo della diminuzione complessiva, anche alla luce dell'aumento delle seconde case rilevato dai dati provvisori del Censimento 2001.

Tuttavia dobbiamo anche considerare il fatto che un andamento totale positivo dell'affluenza turistica italiana non cambierebbe la situazione del movimento dal punto di vista degli alberghi e delle altre strutture complementari, e che tali aziende rappresentano la parte più rilevante dal punto di vista economico, sociale e produttivo della nostra provincia. Valutare l'andamento dei flussi al loro interno è quindi più che sufficiente per programmare gli interventi relativi all'offerta turistica da parte degli enti pubblici e delle categorie economiche e sociali.

Per quanto riguarda l'intero territorio provinciale (tavola 3/a), nel 2002 si sono avuti 376.795 arrivi e 1.192.678 presenze, con una variazione di - 0,7 e -2,2% rispetto al 2001. Tale diminuzione riguarda totalmente il movimento nell'A.P.T. "Montecatini T.-Valdinievole" (-1,3% e -3,5%) ed è causata dall'andamento fortemente negativo del comune di Montecatini, che presenta una variazione di -2,5% per gli arrivi e -4,8%

per le presenze e che solo gli andamenti positivi dei comuni di Chiesina Uzz.se (+2,6% e +8,9%), Pescia (+2,6% e +3,7%), Monsummano (+9,7% e +1,5%) e Lamporecchio (+39,1% e 55,1%) riescono ad attenuare.

Nell'A.P.T. "Abetone-Pistoia-Montagna P.se" invece si assiste ad un incremento sul 2001 di 1,3% arrivi e di 2,6% presenze, dovuto in particolare alle prestazioni positive dei comuni di Abetone (+13,4% e +5,6%), San Marcello (+9% e +15%) e, per quanto riguarda le sole presenze, Cutigliano (-0,98% arrivi e +0,34% presenze), Serravalle (-5,8% arrivi e +13,18% presenze) e Quarrata (-6,3% e +18,2%), mentre il comune di Pistoia presenta una diminuzione sia degli arrivi (-4,4%) che delle presenze (-4,79%).

Per quanto riguarda la regione di provenienza la maggior parte dei turisti italiani che giungono in provincia (tavola 3/b) provengono dalla Toscana (87.677 arrivi pari al 23,3% e 224.457 presenze, 18,8%), dalla Lombardia (41.343 arrivi, 11% e 108.677 presenze, 9,1%), dal Lazio (38.912 arrivi, 10,3% e 133.364 presenze, 11,2%), dalla Campania, (38.157 arrivi, 10,1% e 128.715 presenze, 10,8%), dalla Puglia (23.079 arrivi pari al 6,1% e 97.619 presenze, pari al 8,2%) e dalla Sicilia (18.415 arrivi pari al 4,89% e 79.015 presenze pari al 6,6%). L'affluenza più bassa riguarda la Valle d'Aosta, con solo lo 0,1% di arrivi e presenze, la provincia di Bolzano (0,3%), il Molise (0,5%) e la provincia di Trento (0,6 e 0,7%), anche per la scarsa entità delle popolazioni che vi risiedono.

Situazione analoga, logicamente con valori più bassi, si riscontra nell'A.P.T. "Montecatini T.-Valdinievole" (tavola 3/b), dove però la percentuale delle presenze toscane diminuisce al 19%, mentre nell'A.P.T. "Abetone-Pistoia-Montagna P.se" (tavola 3/c) la Toscana fornisce il 37,9% degli arrivi e il 46,1% delle presenze, l'Emilia Romagna sostituisce al quinto posto la Puglia con 5,6% arrivi e 4,1% presenze e la Sicilia è solo al dodicesimo posto con 1.726 arrivi (2%) e 4.770 presenze (1,8%).

Il comune di Montecatini (tavola 3/c) invece riceve la maggiore affluenza turistica dalla Campania con 28.526 arrivi (12,8%) e 98.913 presenze (12,3%), seguita da Toscana (26.195 arrivi, 11,8% e 64.863 presenze, 8%), Lazio (25.638 arrivi, 11,5% e 89.736 presenze, 11,2%), Lombardia (25.041 arrivi, 11,5% e 75.210 presenze, 9,4%), Puglia (15.634 arrivi e 87.708 presenze) e Sicilia (15.634 arrivi e 70.311 presenze), che qui rappresenta una quota di arrivi (7%) e di presenze (8,8%) ben più alta di quella provinciale media.

Per quanto riguarda il periodo di permanenza, i valori medi dei soggiorni più lunghi nella provincia riguardano i turisti provenienti dalla Sardegna e dalla Sicilia, con 4,3 giorni, seguiti da quelli di Puglia e provincia di Trento (4,2), Basilicata (4,1) e Calabria (3,8), mentre quelli più brevi riguardano la Toscana, il Piemonte e la Lombardia (2,6).

Nell'A.P.T. "Montecatini T.-Valdinievole" la Sardegna, la Sicilia e la Puglia occupano ancora i primi posti, con 4,5 e 4,4 giorni, seguiti dalla Basilicata con 4,2, il Friuli Venezia Giulia e la Calabria con 3,9, la Lombardia e Valle d'Aosta con 2,8, mentre l'ultimo posto spetta alla Toscana con 1,8 giorni.

Nell'A.P.T. "Abetone-Pistoia-Montagna P.se" invece la Toscana risulta al primo posto per numero medio di giorni di permanenza (3,8), seguita da Lazio (3,7), Basilicata

(3,5), Marche e Abruzzo (3,4). Agli ultimi posti il Piemonte con 1,8 giorni, la provincia di Bolzano, con 1,9 e il Veneto con 2,1.

Infine il comune di Montecatini risulta frequentato per periodi maggiori da turisti provenienti dalla provincia di Trento, con 5 giorni di permanenza media, dalla Sardegna con 4,6, da Puglia e Sicilia con 4,5, dalla Liguria con 4,4 e dalla Basilicata con 4,3, mentre molto più breve è la permanenza media dei turisti provenienti dalla Toscana (2,5 giorni), dalla Valle d'Aosta (2,9), dalla Lombardia (3 giorni) e dal Piemonte (3,2).

3.2. I MOVIMENTI ESTERI

Il movimento dei turisti stranieri nella nostra provincia, come abbiamo visto, è in continuo aumento. Nel 2002 il totale degli arrivi è quasi dieci volte superiore a quello del 1980, e, nonostante la frenata del 2001, assicura un numero di presenze ancora positivo: in provincia nel 2002 sono arrivati 433.777 turisti stranieri che hanno prodotto 1.388.422 presenze, con variazioni rispetto al 2001 di -2,6% e +0,7%, di cui 401.148 arrivi (-2,3%) e 1.283.127 presenze (+0,8%) nell'A.P.T. "Montecatini T.-Valdinievole". Le diminuzioni sono dovute principalmente all'arresto degli arrivi dei turisti americani che da 51.276 scendono a 28.665 (-44,1%), con presenze inferiori al 2001 del 30% (106.597), ma tale processo negativo è attenuato fortemente dall'apporto delle altre componenti estere.

Nel grafico successivo, che mostra l'andamento delle presenze in provincia per i principali paesi di provenienza dal 1993 al 2002, notiamo infatti come le quote della Germania rappresentino ancora la principale fonte del turismo estero: nel 2002, nonostante un leggero calo rispetto all'anno precedente (-1,2%), si sono avuti 81.807 arrivi che hanno prodotto 357.534 presenze, 3,4% in più sul 2001, anno che pur presentando un arresto rispetto al 2000 degli arrivi (-1,7%) manteneva una variazione di presenze ancora positiva (+1,2%).

Anche i Paesi Bassi assicurano una quota notevole e costante di arrivi e presenze turistiche, mostrando variazioni in crescita fino al 2002 con 33.280 arrivi e 167.062 presenze: +15,1% e +23,4% rispetto al 2000 e +13,1% e +13,7% rispetto al 2001, con una permanenza media di 5 giorni, raggiungendo e superando così i valori degli Stati Uniti.

Positivo anche il trend dei turisti inglesi che, pur diminuendo leggermente gli arrivi, -6,7% sul 2000 e +2,4% sul 2001, aumentano i valori delle loro presenze (+5% e +2%), giungendo nel 2002 a quota 129.452; così come quello dei francesi che, con 45.362 arrivi e 112.905 presenze, cresce sia sul 2000 (3,6% e 6,2%), sia sul 2001 (6,6% e 11,4%), e dei belgi (16.903 arrivi, + 7% e +2,8%; 75.206 presenze, +11,9% e +5,1%).

Il più altalenante andamento dei turisti austriaci, che nel corso di dieci anni presenta aumenti e diminuzioni non costanti, risulta in diminuzione nel 2002 con 19.520 arrivi (-10,5% sul 2000 e -1% sul 2001) e 67.533 presenze (-12,5% e -1,3%), mentre gli

spagnoli, dopo una costante crescita fino al 2000, diminuiscono, con 34.652 arrivi e 61.040 presenze, dell'8,6% e del 6,4%.

La Russia incrementa i propri arrivi (21.015) sia rispetto al 2000 (+17,9%) sia rispetto al 2001 (+6%), ma aumenta le proprie presenze (46.880) solo sul 2000 (+20,2%) e non sul 2001 (-9,1%), mentre gli "Altri Europa", paesi prevalentemente appartenenti all'Europa dell'est, dopo la diminuzione del 2001 (-16,5%), aumentano nel 2002 le loro presenze del 49,7% (91.601).

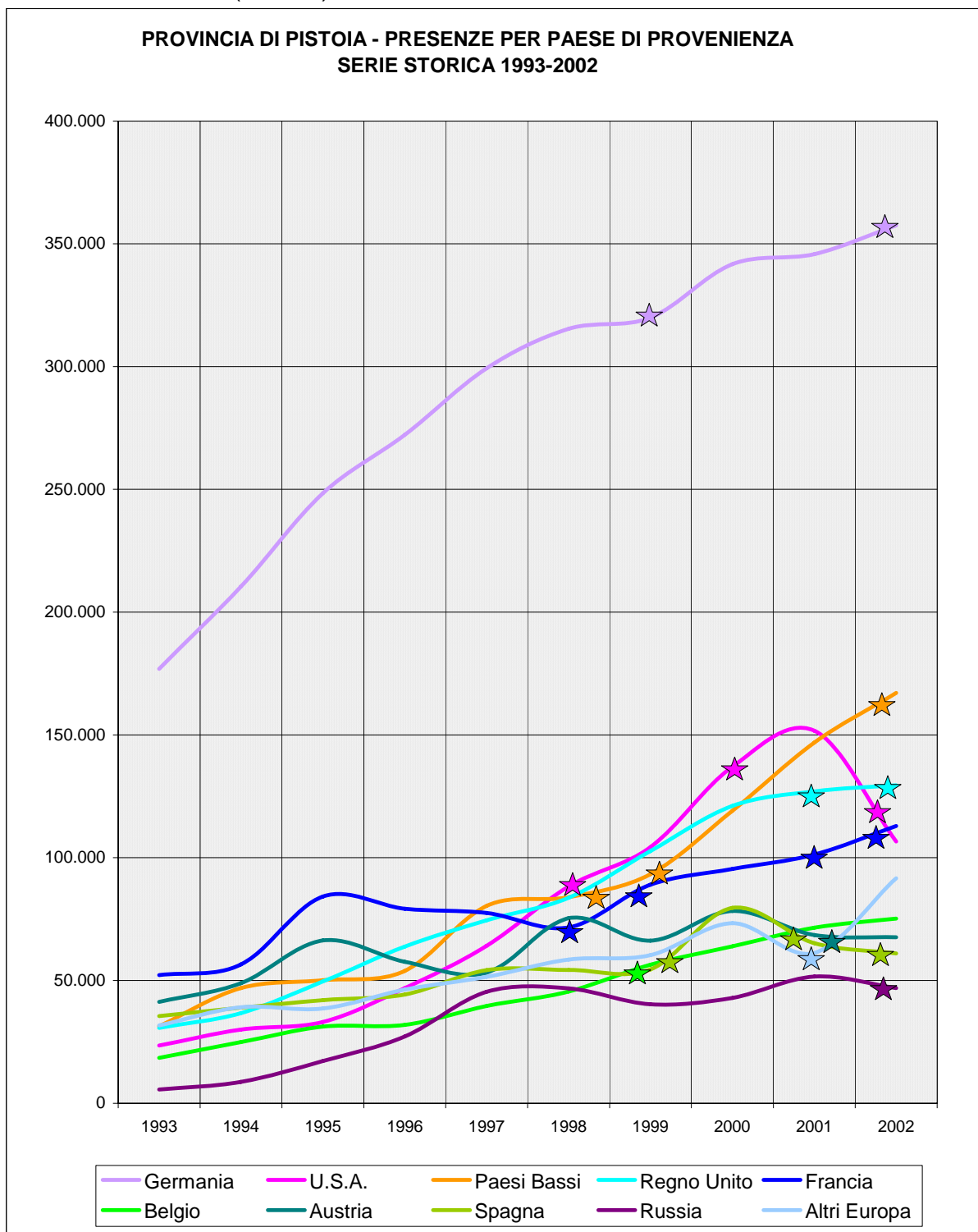

★ = Iniziative promozionali effettuate nel paese di provenienza dalla Provincia di Pistoia con le Agenzie Per il Turismo.

Dal grafico successivo, si nota come l'andamento provinciale dei flussi turistici esteri sia influenzato in massima parte da quello dell'A.P.T. della Valdinievole, che ripete, o meglio guida, i trends visti per la provincia in complesso. Infatti si nota chiaramente il maggioritario apporto dei turisti tedeschi, in continua crescita fino al 2002, seguiti dagli statunitensi che, dopo un andamento esponenziale (da 21.936 a 148.016 presenze nel 2001) hanno avuto un grosso cedimento nel 2002. Ugualmente improntati al continuo aumento, come nella provincia, sono Paesi Bassi, Francia, "Altri Europa" e Belgio, mentre mostrano diminuzioni dal 2001 Russia, Spagna e Austria.

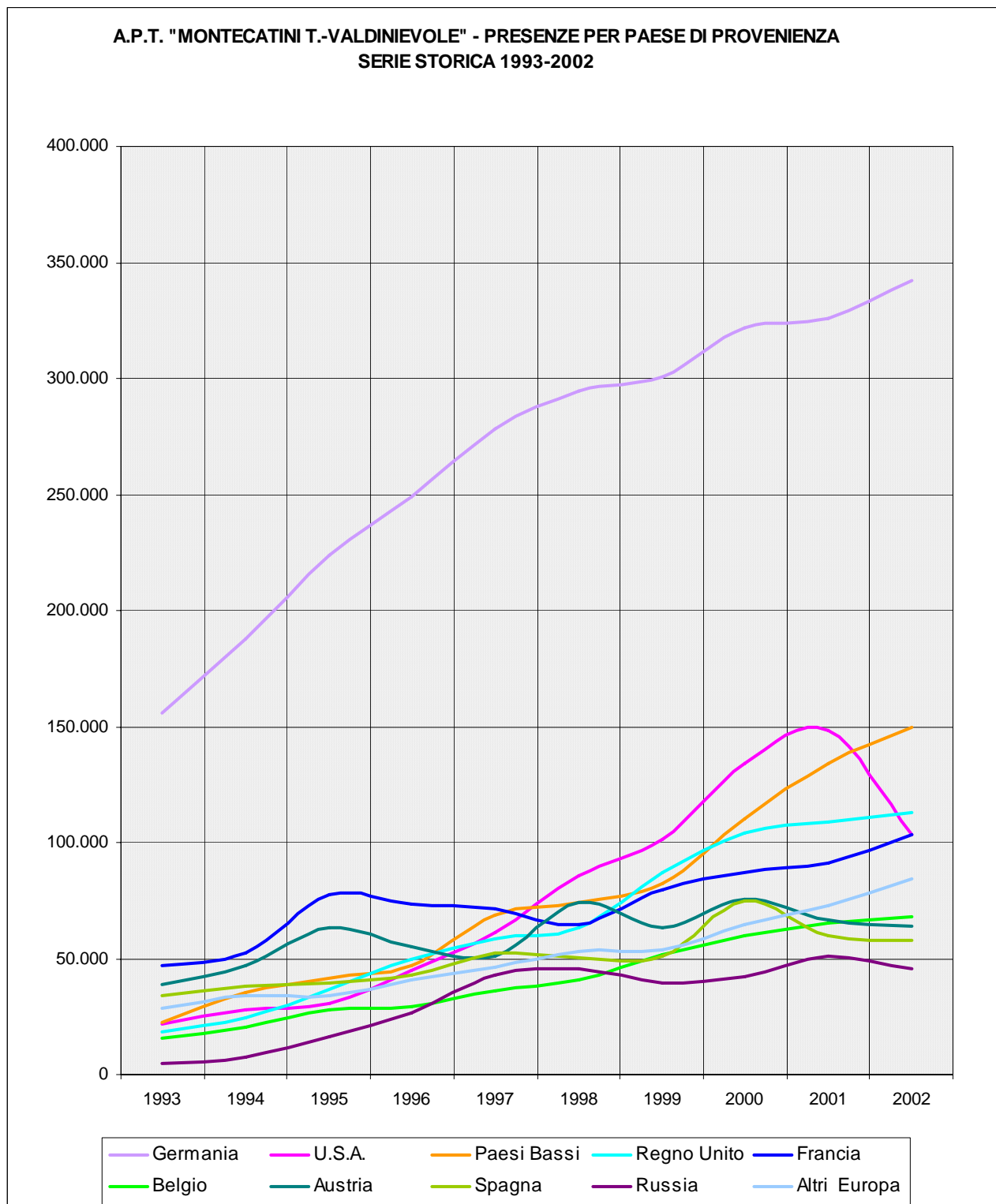

Per quanto riguarda la permanenza media dell'area, occorre sottolinearne la brevità (circa 3 giorni), con punte massime nel 2002 di 6,1 per l'Africa Mediterranea, di 5,7 per il Lussemburgo, di 5 giorni per i Paesi Bassi, di 4,6 per la Slovacchia e di 4,5 per la Germania, e con valori minimi (1,1 giorni) per la Cina e la Corea del Sud.

A differenza del precedente, il grafico che rappresenta le presenze all'interno dell'A.P.T. pistoiese, è molto differente, oltre che nei valori assoluti, assai inferiori a quelli dell'A.P.T. di Montecatini, negli sviluppi dei flussi.

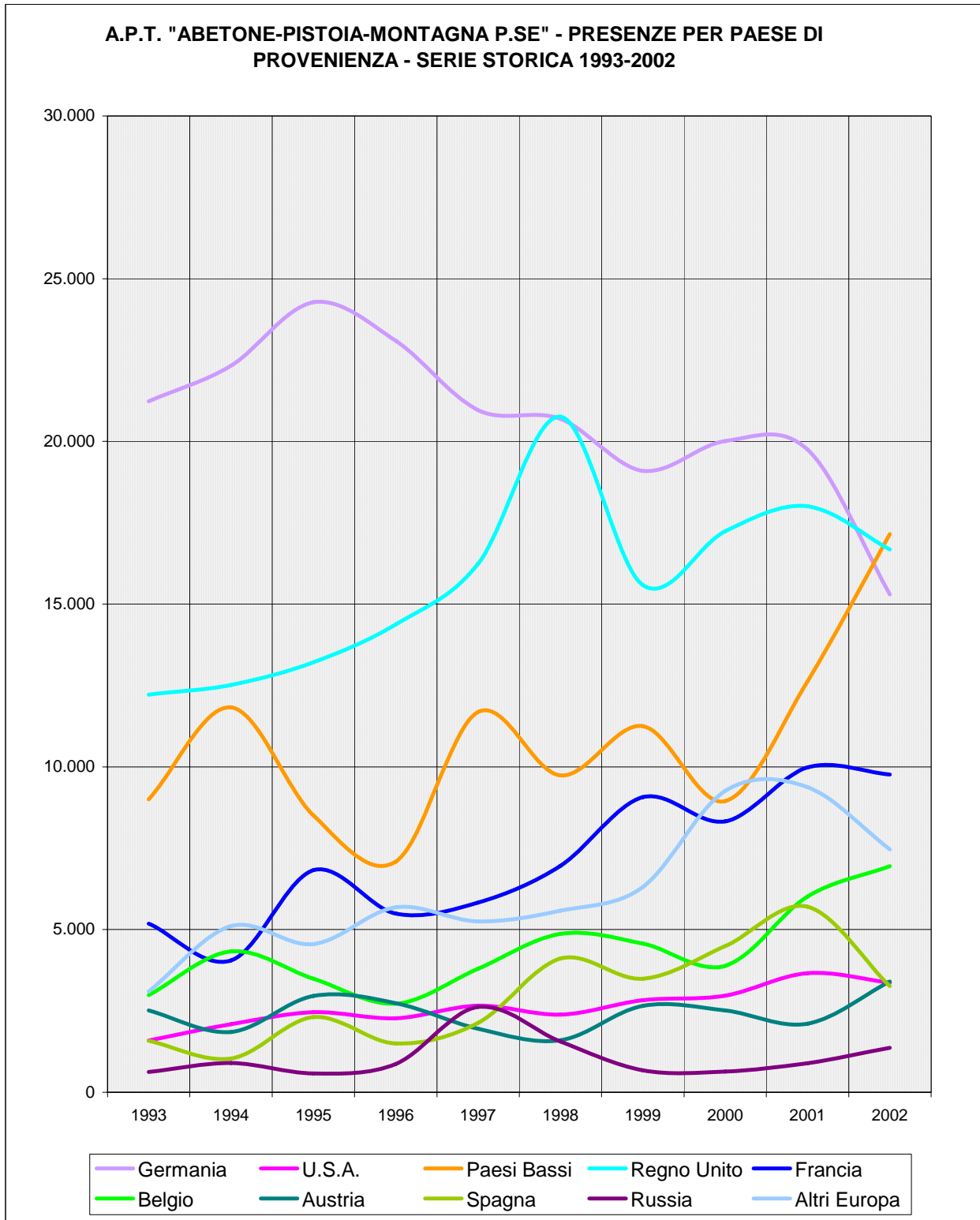

Il movimento dei turisti stranieri nel 2002 presenta infatti complessivamente, anche in questa A.P.T, una diminuzione abbastanza sostenuta degli arrivi (32.629, -6,5% sul 2001) ma, al contrario, una sostanziale tenuta delle presenze (105.295, -0,33%).

La quota maggiore (17.156 presenze) appartiene ai turisti provenienti dai Paesi Bassi, confermando l'andamento sostanzialmente positivo del decennio: nel 2002 gli arrivi sono stati 3.187, con una crescita del 21,5%, e le presenze 17.156, con una crescita del 35,8% sul 2001, superando le quote in netto calo dei turisti tedeschi (5.344 arrivi, -14,8%; 15.301 presenze, -22,5) e quelle, ancora in diminuzione ma meno sensibilmente, dei turisti provenienti dal Regno Unito (3.436 arrivi, -2,3%; 16.683 presenze, -7,4%).

La Francia, pur diminuendo nel 2002 le quote di arrivi e presenze (3.525, -2,2% e 9.768, -2,1%), si attesta su quote superiori all'anno 2000, mentre il Belgio ottiene la migliore performance del decennio con 1.469 arrivi (+2,9%) e 6.947 presenze (+15,5%), così come l'Austria con 1.201 arrivi (+23,8%) e 3.402 presenze (+61,7%).

Gli Stati Uniti diminuiscono anche in questa APT i loro valori ma solo dal 2002 (-29,6% arrivi e -7,9% presenze) attestandosi su 1.172 arrivi e 3.370 presenze, così come la Spagna che, dopo l'andamento positivo del 2000 e del 2001, quando ha raggiunto 3.153 arrivi, +32,6 % sul 2000, e 5.699 presenze, +26,8%, peggiora notevolmente la sua prestazione con 1.739 arrivi (-44,8%) e 3.261 presenze (-42,8%) nel 2002.

La Russia, dopo un picco positivo avvenuto nel 1997 e una diminuzione fino al 2001, recupera nel 2002 con 733 arrivi (+76,2%) e 1.365 presenze (+53,2%).

Infine, abbastanza consistente, seppur in diminuzione rispetto al 2001, si presenta il contributo degli "altri paesi europei": 7.459 presenze (nel 2000 erano 9.266 e nel 2001 9.377).

Per quanto riguarda la permanenza media, che in questa A.P.T. assume una particolare rilevanza, il periodo più lungo (14,9 giorni) è quello che riguarda i Paesi dell'Africa Mediterranea (183 arrivi e 2.725 presenze), seguito da quello dei turisti irlandesi (7,6 giorni prodotto da 330 arrivi e 2.494 presenze).

I Paesi Bassi assicurano una permanenza media di 5,4 giorni, il Regno Unito di 4,9, il Belgio di 4,7, l'Egitto e la Danimarca di 3,4; gli altri paesi rimangono tutti sotto la soglia di permanenza estera complessiva di 3,2 giorni, fino ai valori minimi di Ungheria (1,4 giorni con 362 arrivi e 504 presenze) e Cina (1,3 giorni con 383 arrivi e 491 presenze).

Per quanto riguarda il Comune di Montecatini Terme, che come noto e come risulta anche dalla successiva rappresentazione grafica, influenza da solo l'andamento generale della relativa APT e dell'intera provincia, nel 2002, nonostante la diminuzione del 2% degli arrivi (358.366), presenta una sostanziale tenuta delle presenze estere (1.098.221 +0,23%), con Germania (+5,5%), Regno Unito (+2,3%), Francia (+13%), Paesi Bassi (+11,7%), Belgio (+2,3%) e Altri Europa (+15%) in aumento e Stati Uniti (-29,1%), Austria (-4,1%), Spagna (-3,3%) e Russia (-7,3%) in diminuzione.

La permanenza media è in crescita: da 2,8 del 2000 a 3,1 del 2002, con un massimo di 7,1 giornate per i paesi dell’Africa Mediterranea ed un minimo di 1,1 per la Cina, mentre per i turisti tedeschi risulta mediamente di 4,4 giorni.

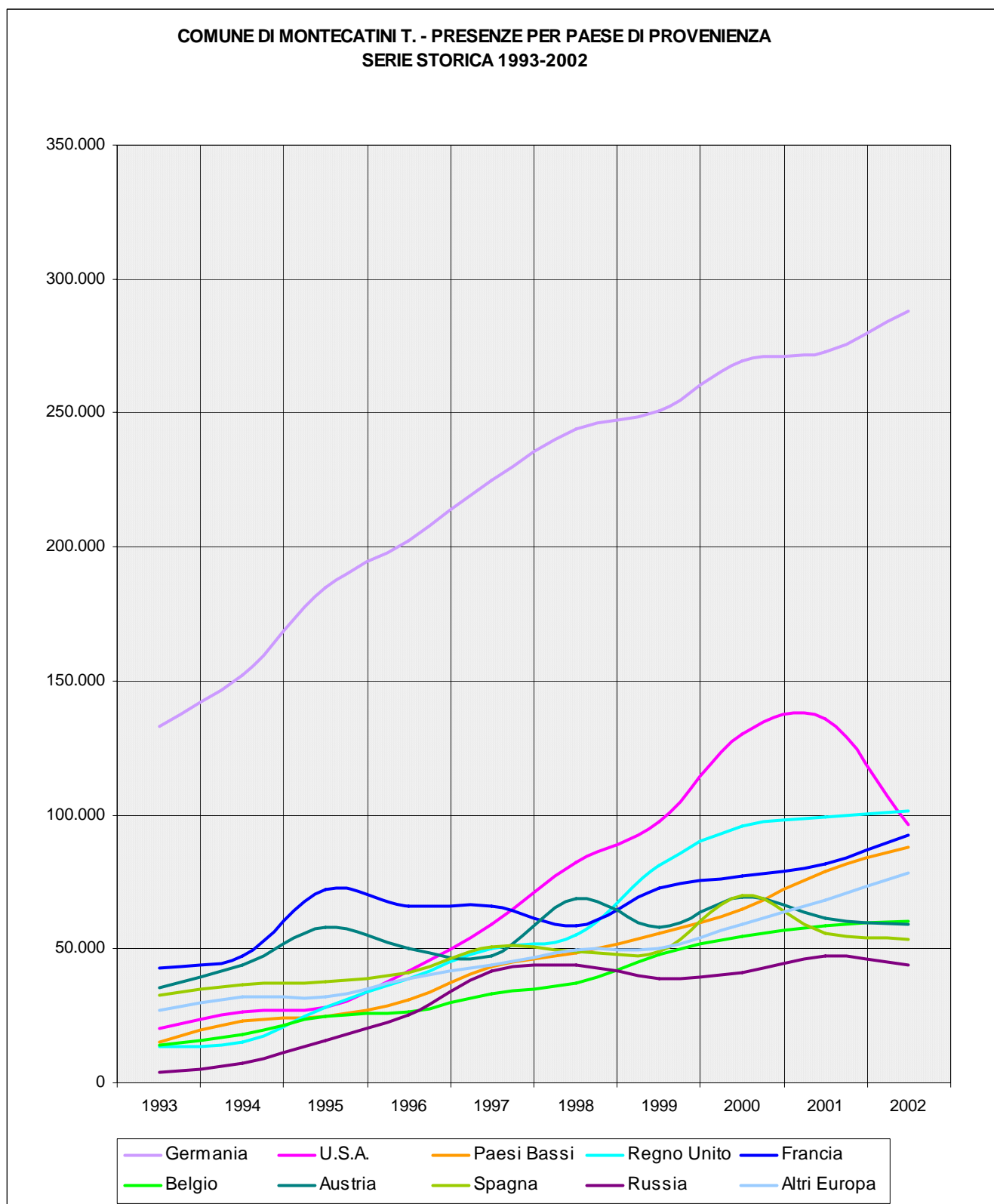

3.3. I DATI REGIONALI E NAZIONALI

L'andamento degli arrivi e delle presenze totali nella provincia si presenta non molto diverso da quello della Toscana e dell'Italia (tavola 3/l). Le variazioni percentuali degli arrivi sull'anno precedente sono le seguenti: nel 1999 Pistoia +1,75%, Toscana +3,33%, Italia +2,78%; nel 2000, anno d'oro per Pistoia, rispettivamente +10,17%, +8,58%, e +7,68%; nel 2001 -0,53%, +0,13% e +2,18%; nel 2002 a Pistoia diminuiscono (-1,77%) più della Toscana (-0,25%) e dell'Italia (-0,82%).

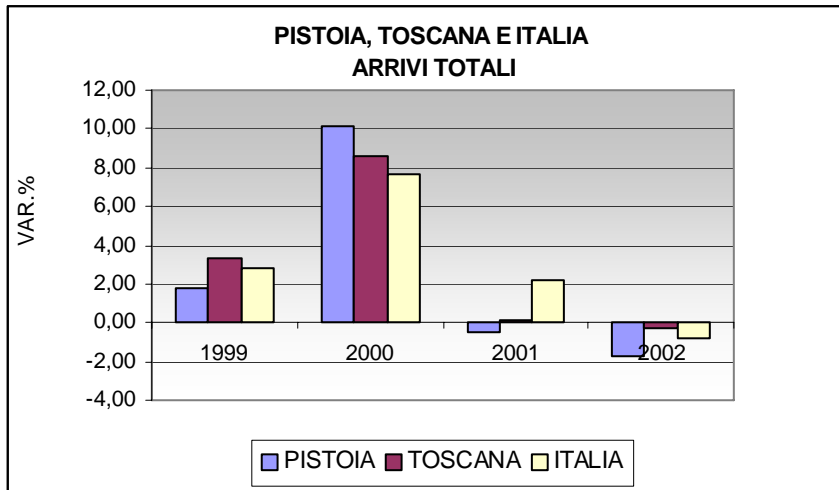

La composizione degli arrivi per provenienza è invece molto differente: per quanto riguarda gli arrivi italiani nel 1999 Pistoia aumenta i suoi valori (+1,37%) in modo inferiore all'Italia (+2,67%) mentre la Toscana mostra un aumento molto più forte (+11,41%). Nel 2000 addirittura Pistoia si caratterizza per la sua diminuzione (-1,89%) a fronte di un aumento sia della Toscana (+12,20%) sia dell'Italia (+5,76%), recupera nel 2001 (-0,74%) rispetto alla Toscana (-1,89%) ma non all'Italia (+2,41%) e diminuisce leggermente nel 2002 (-0,72%), quasi come l'Italia (-0,01%) mentre la Toscana subisce una diminuzione molto più forte (-9,10%).

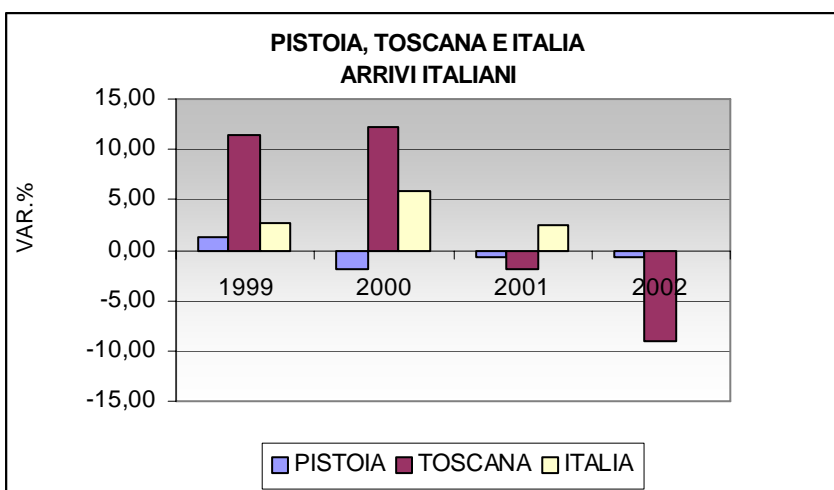

Lo stesso vale per la componente estera: nel 1999 Pistoia aumenta del 2,16% analogamente all'Italia (+2,67%) mentre la Toscana diminuisce del 4,16%; nel 2000 il notevole aumento generale vede la predominanza di Pistoia con +23,10%, seguita da Italia (+10,24%) e dalla Toscana (+4,68%). Nel 2001 Pistoia diminuisce leggermente (-0,35%), mentre la Toscana cresce (+2,46%) più dell'Italia (+1,88%); infine nel 2002, come già noto, Pistoia vede diminuire i propri arrivi dall'estero del 2,66% quasi come l'Italia (-1,87%) ma non come la Toscana, che continua il trend positivo con una crescita del 9,53%.

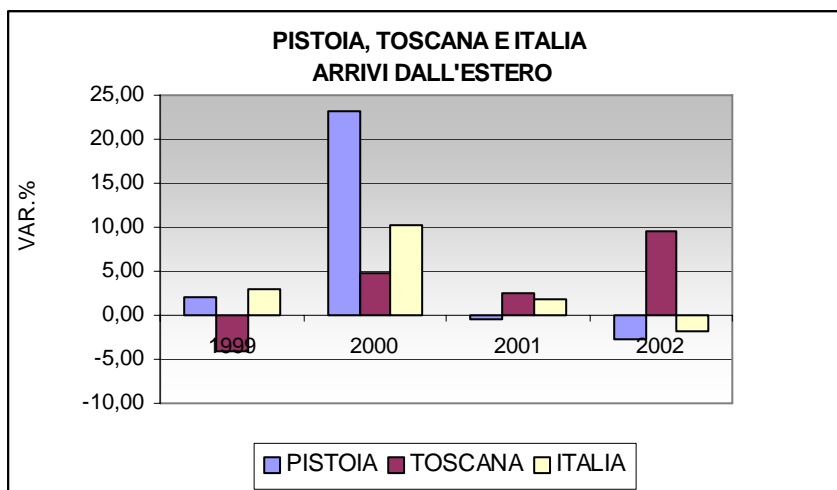

Le presenze complessive rispecchiano l'andamento degli arrivi, con un incremento nel 1999 dei valori di Pistoia (+1,38%), dell'Italia (+2,94%) e, maggiormente (+5,52%), della Toscana, incrementi nel 2000 per Pistoia (+6,67%) e Toscana (+6,52%) e maggiori per l'Italia (+9,92%). Aumenti generali maggiori di quelli degli arrivi nel 2001 (Pistoia +0,74%, Toscana +2,53%, Italia +3,38%) e, nel 2002, le presenze mostrano una leggera diminuzione a Pistoia (-0,67%) e in Toscana (-0,27%) mentre in Italia diminuiscono in modo più sensibile (-1,24%).

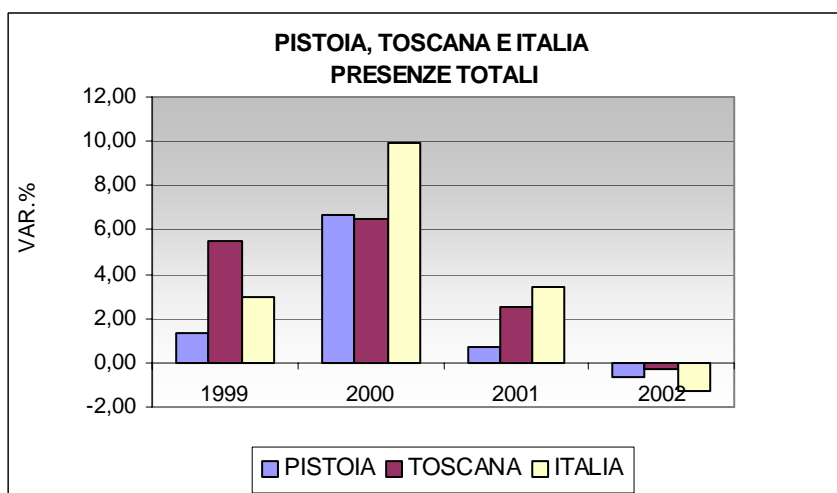

L'andamento delle presenze italiane, negativo in tutto il periodo per quanto riguarda Pistoia (-2,24%; -2,89%, -3,24% e -2,23% nel 2002), vede invece la Toscana recuperare nel 2000 (+8,31%) la forte diminuzione del 1999 (-11,34%) e si mantiene su valori positivi sia nel 2001 (+4,06%) sia nel 2002 (+6,18%), mentre l'Italia dopo gli incrementi del 1999 (+1,90%), del 2000 (+9,29%) e del 2001 (+2,58%), vede nel 2002 scendere le proprie quote (-1,16%).

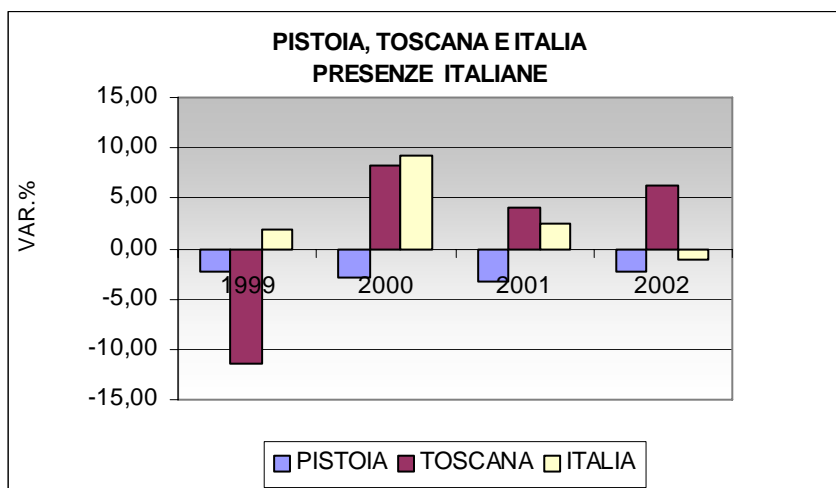

L'andamento delle presenze estere, ottimo per Pistoia (+5,93% nel 1999, +17,74% nel 2000, +4,55% nel 2001), rimane positivo fino al 2001 anche per la Toscana (+26,25%, +4,98% e +1,16) e per l'Italia (+4,48%, +10,81%, +4,50%); nel 2002 le presenze pistoiesi aumentano dello 0,71%, mentre quelle toscane e italiane diminuiscono rispettivamente del 6,17% e del 1,36%.

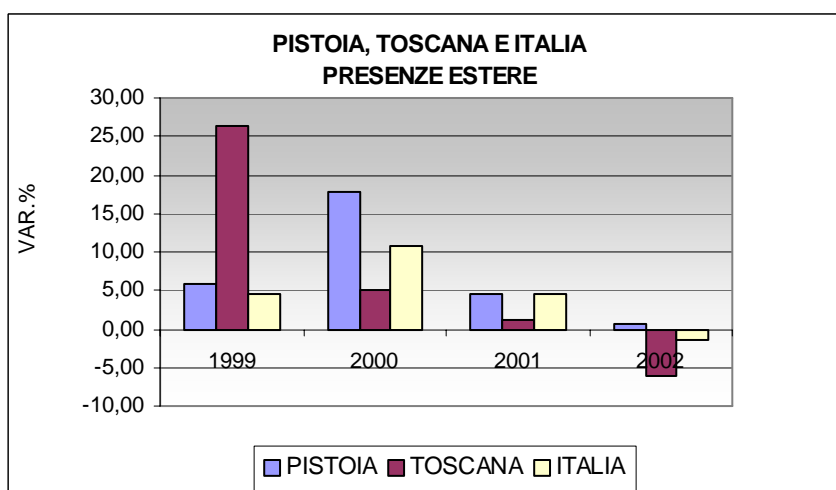

4. L'ANDAMENTO CONGIUNTURALE

Il 2003, com'è noto ed almeno fino al mese di settembre, è stato un anno negativo per tutto il paese. In particolare, ripercussioni peggiori si sono avute dall'estero e anche nella nostra provincia, come successivamente sarà specificato, il movimento dei turisti mostra un trend negativo dovuto alla diminuzione degli arrivi e delle presenze estere.

Comunque secondo l'Ufficio Italiano dei Cambi, che ha fornito i dati sulla spesa dei turisti stranieri nel 1° semestre 2003, a fronte di una diminuzione nazionale del 2,5% e di quella Toscana del 15,6%, la provincia di Pistoia non ha registrato alcuna diminuzione (la spesa nei primi mesi dell'anno è la stessa del 2002, cioè circa 80 milioni di Euro). Molto negativo invece l'andamento di Grosseto e Lucca (-29% circa), e di Firenze (-20,9%), mentre la provincia di Livorno mostra addirittura un aumento del 30,3%. E' quindi probabile che minori presenze abbiano prodotto le medesime spese del 1° semestre 2002, correlandosi, come visto, alla maggiore affluenza avvenuta negli alberghi a più alta classificazione.

Riguardo ai movimenti della nostra provincia nel 2003 (Tavola 4/a), nel periodo gennaio-settembre gli arrivi italiani sono stati 296.744, pari al -2,61% sullo stesso periodo del 2002, mentre le presenze sono state 952.876, pari al -3,26%. Gli arrivi dall'estero sono 325.039, pari al -11,44%, con 1.041.202 presenze, pari al -12,12%, con un totale di 621.783 arrivi (-7,43%) e 1.994.078 presenze (-8,10%). E' quindi piuttosto pesante nella nostra provincia l'influenza della gravità e complessità della congiuntura nazionale ed internazionale, e in particolare per il comune di Montecatini, dove in questi primi nove mesi gli arrivi italiani sono scesi a 173.967 (-5,36% rispetto al 2002), con 622.607 presenze (-6,51%), e gli arrivi esteri a 263.579 (-12,44%), con 803.972 presenze (-12,69%), per un totale di arrivi e presenze rispettivamente di 437.546 (-9,76%) e 1.426.579 (-10,10%).

Le diminuzioni di arrivi e presenze estere nel 2003 riguardano quasi tutti i comuni della provincia con le eccezioni di Serravalle, che invece vede aumentare gli arrivi esteri del 19,60% (9.141) e le rispettive presenze del 10,81% (21.430), Quarrata (299 arrivi, pari a +2,75%, e 2.667 presenze, pari a +11,59%), Chiesina Uzzanese, che mostra una diminuzione per gli arrivi (3.742, -1,68%) ma non per le presenze (4.780, +2,75%) e, con quote molto modeste, Buggiano e Sambuca.

Oltre al comune di Montecatini, le presenze italiane risultano in diminuzione anche nei comuni di Pescia (26.146, pari a -12,20%), Serravalle (13.919, pari a -16,11%), Buggiano (-34,64 ma con quote molto modeste) e Quarrata (4.962; -23,33%); mentre diminuiscono leggermente nei comuni di Uzzano (+2,94% arrivi e -1% presenze) e Chiesina (28.264 arrivi, pari a -1,31%, e 35.315 presenze, pari a -0,96%).

Aumentano invece decisamente gli arrivi e le presenze italiane nei comuni di Abetone, (21.322 arrivi, +7,56% e 75.580 presenze, +14,48%), San Marcello (4.465 arrivi, pari a +2,13%, e 29.740 presenze pari a +2,40%), Monsummano (2.937 arrivi, +23,09%; 11.619 presenze, +13,50%), Lamporecchio (2.760 arrivi, +89,04%; 8.889 presenze, +1,79%), Agliana (2.790 arrivi, +16,88%; 5.465 presenze, +34,87%), Marliana (844 arrivi, +10,18%; 4.146 presenze, +7,74%), Pieve a Nievole (1.355 arrivi, +12,64%; e 3.612 presenze, +20,16%), Larciano (947 arrivi, pari a +17,35%, e 4.472 presenze, pari a +40,79%), Piteglio (381 arrivi, +32,75%, e 2.677 presenze, +20,59%) e Montale (1.133 arrivi, +9,26%, e 3.102 presenze, +8,35%). Nel comune di Cutigliano invece aumentano

solo le presenze (49.149; +3,37%) e diminuiscono gli arrivi (10.910; -4,18%), così come nel comune di Pistoia (17.840 arrivi, pari a -2,99%, e 47.550 presenze, pari a +5,14%), mentre nel comune di Sambuca, al contrario, aumentano gli arrivi (+36,15%) e diminuiscono le presenze (-31,01%).

Le suddette componenti comunali e di provenienza fanno sì che l'andamento complessivo negativo si rifletta in particolare all'interno dell'A.P.T. "Montecatini T. Valdinievole", con variazioni di -8,52% per quanto riguarda gli arrivi (525.917) e di -9,73% per quanto riguarda le presenze (1.671.554), mentre all'interno dell'A.P.T. "Abetone-Pistoia-Montagna P.se" l'andamento risulta leggermente negativo per quanto riguarda gli arrivi (95.866, -0,94%) e positivo per le presenze (322.524, +1,43%).

Inoltre, per quanto riguarda la tipologia ricettiva, il settore alberghiero risulta in netta diminuzione sia nell'intera provincia, con 581.694 arrivi pari al -7,75% e 1.756.532 presenze, pari a -8,11%, sia nell'A.P.T. della Valdinievole, con 504.056 arrivi, pari a -8,45%, e 1.528.558 presenze, pari a -9,11%, mentre meno negativa risulta la sua diminuzione all'interno dell'A.P.T. pistoiese, con 77.638 arrivi (-2,94%) e 227.974 presenze (-0,77%). Il settore extralberghiero, invece, mostra una diminuzione, nella provincia di -2,51% relativamente agli arrivi (40.089) e di -8% relativamente alle presenze (237.546), che riguarda interamente l'A.P.T. della Valdinievole (21.861 arrivi pari a -10,17% e 142.996 presenze pari a -15,87%), mentre nell'A.P.T. "Abetone-Pistoia-Montagna P.se" gli arrivi e le presenze del medesimo settore aumentano rispettivamente di +8,60% (18.228) e di +7,17% (94.550).

4.1. LE PROVENIENZE DALL'ITALIA E DALL'ESTERO

Nel periodo gennaio-settembre 2003, il totale provinciale degli arrivi e presenze italiane, come abbiamo visto, è diminuito, rispetto allo stesso periodo del 2002, rispettivamente del 2,61% e del 3,26%. In particolare (Tavola 4/b), diminuiscono sensibilmente gli arrivi e le presenze provenienti dalla Campania (29.068 arrivi, pari a -8,03%; 100.206 presenze, pari a -7,17%), le presenze della Puglia (20.061 arrivi, pari a +0,90%; 80.997 presenze, pari a -3,66%), gli arrivi e le presenze della Lombardia (30.778, -6,32%; 77.536, -12,29%), della Sicilia (15.135 arrivi, -3,48%; 63.125 presenze, -4,76%) e del Veneto (16.107, -6,70%; 50.060, -4,03%). Aumentano invece gli arrivi e le presenze della Toscana (70.527, +2,66%; 193.393, +4,01%), che rimane la regione italiana con i maggiori valori, del Lazio (32.469, +4,81%; 118.356, +9,92%), della provincia di Trento (1.954 arrivi, pari a +12,82%, e 7.445 presenze, pari a +3,22%) e del Molise (1.655, +15,82%; 6.366, +20,98%). Sostanzialmente stabili i valori della Calabria (10.246 arrivi, -1,47%, e 40.184 presenze, +0,49%) e in forte diminuzione tutte le rimanenti regioni.

Tali valori sono però distribuiti in maniera differente tra le due A.P.T.. In quella della Valdinievole (Tavola 4/b), che assorbe e rispecchia la situazione del Comune di Montecatini (Tavola 4/c), presentano un andamento positivo rispetto al 2002 il Lazio (24.077 arrivi, pari a +2,42%, e 84.297 presenze, pari a +6,50%), il Molise (1.362 arrivi, +5,99%; 5.091 presenze, +5,14%) e la provincia di Trento (1.693, +25,78%; 6.939, +9,55%), mentre la Toscana diminuisce sia gli arrivi (40.674, -2,39%) che le presenze (71.385, -7,71%) contribuendo, insieme alle altre regioni (ugualmente in diminuzione),

ad aumentare il trend negativo dell'intera A.P.T.: -3,77% arrivi e -5,77% presenze, variazioni che nel Comune di Montecatini si abbassano ulteriormente (-5,36% e -6,51%).

L'A.P.T. "Abetone-Pistoia-Montagna P.se" (Tavola 4/c), invece, vede l'andamento positivo generale (+1,36% arrivi e +5,15% presenze) distribuito tra la Toscana (29.853 arrivi, pari a +10,43%, e 122.008 presenze, pari a +12,36%), che qui rappresenta il 63% del totale provinciale delle presenze, e, con quote molto inferiori, il Lazio (8.392 arrivi, +12,34%; 34.059 presenze, +19,40%), la Calabria (840, +4,61%; 2.903, +8,97%), il Molise (293, +103,47%; 1.275, +203,57%) e la provincia di Bolzano (351 arrivi, +10,38%, e 726 presenze, +18,24%). Per le sole presenze presentano variazioni positive la Sicilia (1.335 arrivi, pari a -1,98%, e 4.216 presenze, pari a +16,98%) e l'Abruzzo (811 arrivi, -0,86%; 2.937, +7,11%), mentre le rimanenti regioni diminuiscono più o meno sensibilmente.

Le forti diminuzioni estere della provincia sullo stesso periodo del 2002 (Tavola 4/d) riguardano, in ordine di consistenza sul totale dei paesi e come mostrano le variazioni % raffigurate nel successivo grafico, la Germania (56.848 arrivi, -17,95%, e 247.636 presenze, -16,87%), i Paesi Bassi (22.893 arrivi, -20,37%, e 117.588 presenze, -24,39%), il Regno Unito (24.076 arrivi, -18,29%, e 100.505 presenze, -12,38%), il Belgio (14.580, -8,82%; 64.296, -10,37%), l'Austria (12.124 arrivi, -26,32%; 39.844 presenze, -29,91%) e la Russia (16.635, -6,68%; 33.500, -15,34%). In forte incremento, invece, la Francia, con 42.824 arrivi, pari al +6,39%, e 101.691 presenze, pari a +9,12%, la Spagna, con 33.779 arrivi, pari a +13,41%, e 60.574 presenze, pari a +11,29%, gli Stati Uniti per gli arrivi (23.499, +6,47%), con presenze pressoché invariate (75.602, -0,69%), e gli Altri Paesi Europei (14.321 arrivi, +12,57%; 37.878 presenze, +8,13%).

PROVINCIA DI PISTOIA. ARRIVI E PRESENZE GENNAIO-SETTEMBRE 2003
VARIAZIONI % SU STESSO PERIODO 2002

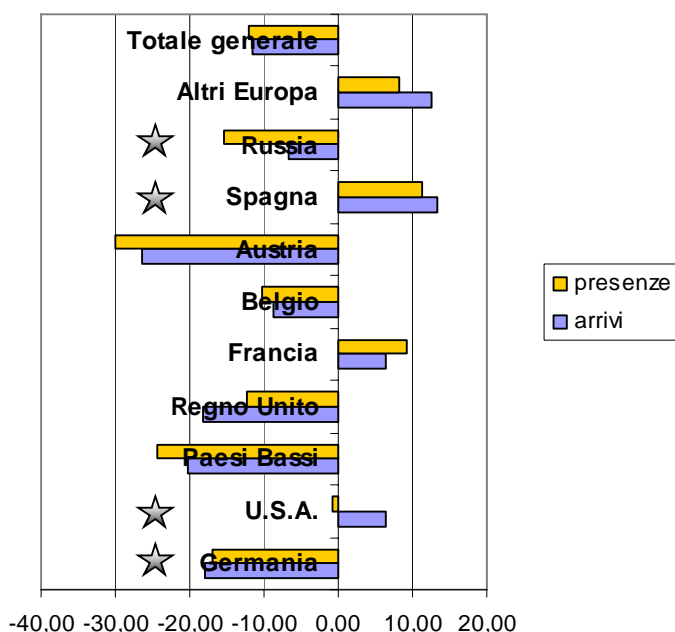

★ = Iniziative promozionali effettuate nel paese di provenienza dalla Provincia di Pistoia con le Agenzie per il Turismo nel 2003.

Tale andamento , per l'incidenza dei valori esteri sul totale degli arrivi e delle presenze, è analogo nell'A.P.T. della Valdinievole (Tavola 4/e), dove è da rilevare solo un modesto incremento rispetto alla provincia delle quote degli Stati Uniti (22.643 arrivi, pari a +7,48% e 73.234 presenze, pari a +0,08) e un leggero decremento delle variazioni positive degli Altri Pesi Europei (13.197 arrivi, pari a + 12,36%, e 34.527 presenze, pari a +6,53%).

A.P.T. "MONTECATINI T.-VALDINIEVOLE". ARRIVI E PRESENZE GENNAIO-SETTEMBRE 2003 - VARIAZIONI % SU STESSO PERIODO 2002

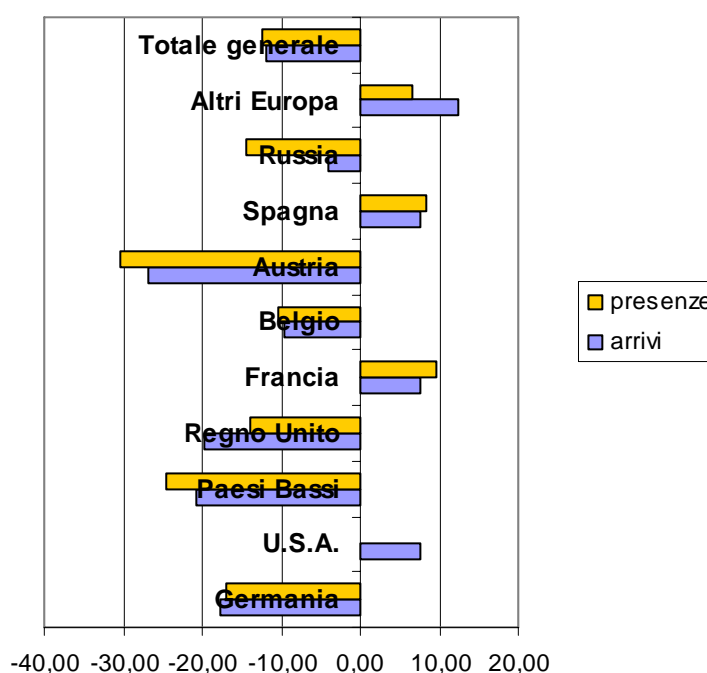

Come si nota dal grafico successivo, il movimento dei turisti stranieri all'interno dell'A.P.T. "Abetone-Pistoia-Montagna P.se" (Tavola 4/f) è notevolmente diverso, sia per l'andamento generale degli arrivi e delle presenze complessive, che diminuiscono rispetto al 2002 di circa la metà dei punti percentuali della provincia e dell'A.P.T. della Valdinievole, sia per le quote dei paesi di provenienza.

Qui, infatti, assistiamo a diminuzioni generalizzate ma riferite a valori nettamente inferiori: la Germania, con 3.756 arrivi e 11.083 presenze, diminuisce del 20% e del 16,69%, mentre il Regno Unito, con 2.729 arrivi, pari a -5,31%, passa al primo posto con 13.776 presenze perché diminuisce in modo molto meno sensibile (-1,71%) dei Paesi Bassi, che subiscono una variazione sugli arrivi di -17,11 e sulle presenze di -21,95%, passando, come numero di presenze nel periodo gennaio-settembre, dal primo posto del 2002 al terzo posto del 2003.

A.P.T. "ABETONE-PISTOIA-MONTAGNA P.SE". ARRIVI E PRESENZE GENNAIO-SETTEMBRE 2003 - VARIAZIONI % SU STESSO PERIODO 2002

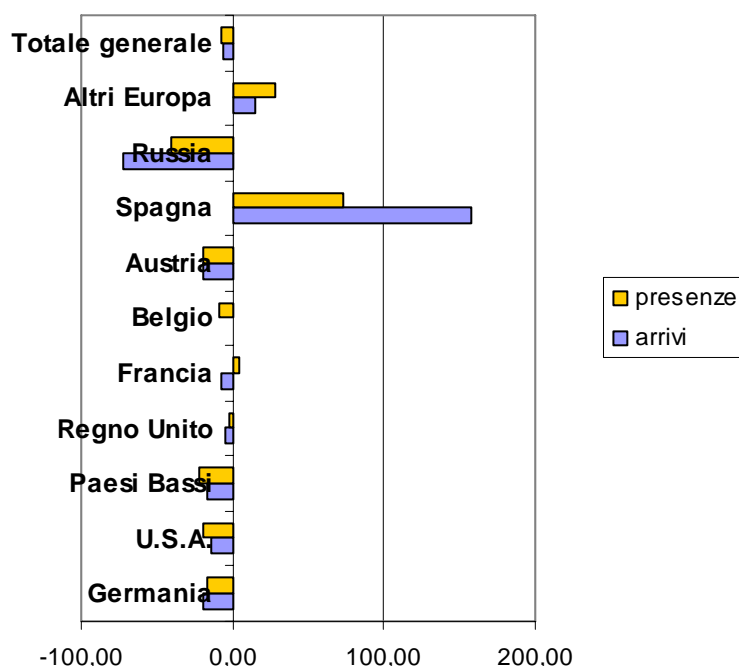

Infine, per il Comune di Montecatini (Tavola 4/g), che presenta un movimento dei turisti stranieri simile a quello dell'intera A.P.T. di appartenenza, è da rilevare la più consistente diminuzione delle presenze americane (66.080, -2,18%) pur in presenza di un aumento degli arrivi (18.752, +4,30%), degli arrivi e presenze dei Paesi Bassi (13.469, pari a -24,84%, e 53.304, pari a -31,38%) e del Regno Unito (19.128 arrivi, pari a -22,48%, e 75.143 presenze, pari a -16,25%).

COMUNE DI MONTECATINI T.. ARRIVI E PRESENZE GENNAIO-SETTEMBRE 2003
VARIAZIONI % SU STESSO PERIODO 2002

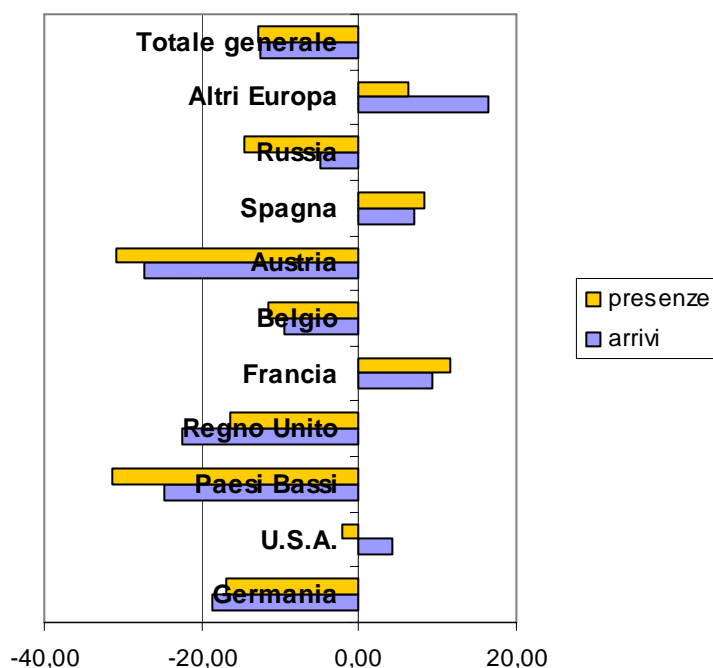

4.2. I MOVIMENTI MENSILI

I movimenti mensili dei primi nove mesi del 2003 in provincia (Tavola 4/h, Grafici 4/a,4/b e 4/c) sono caratterizzati, come ogni anno, dalla prevalenza del periodo estivo e in particolare dei mesi di luglio e agosto. Nel mese di luglio si sono avuti 73.704 arrivi e 296.067 presenze, di cui 59.980 arrivi, 236.472 presenze e 3,9 giorni di permanenza media nell'A.P.T. della Valdinievole e 13.724 arrivi, 59.595 presenze e 4,3 giorni di permanenza media nell'A.P.T. dell'area pistoiese, mentre nel mese di agosto si sono avuti 65.995 arrivi e 295.818 presenze in totale, di cui 51.179 arrivi, 216.430 presenze e 4,2 giorni di permanenza media nell'A.P.T. della Valdinievole e 14.816 arrivi, 79.388 presenze e 5,4 giorni di permanenza media nell'A.P.T. dell'area pistoiese.

Il loro andamento rispetto al 2002 risulta, come dalla tabella seguente che indica le variazioni % sullo stesso mese dell'anno precedente, molto diversificato.

MESI	ITALIA		ESTERO		TOTALE	
	Arrivi	Presenze	Arrivi	Presenze	Arrivi	Presenze
Gennaio	-14,23	-16,26	5,62	-5,31	-10,91	-14,01
Febbraio	-5,15	-3,69	13,52	-4,24	-0,24	-3,86
Marzo	-1,80	-3,70	-34,55	-33,84	-17,74	-19,38
Aprile	-9,68	-11,59	7,59	0,53	-1,12	-4,99
Maggio	12,08	7,09	-17,52	-15,47	-6,92	-8,46
Giugno	1,92	1,15	-8,08	-9,26	-4,58	-5,41
Luglio	1,73	1,11	-12,09	-9,00	-7,04	-4,91
Agosto	-5,32	-3,74	-13,08	-13,77	-9,38	-8,18
Settembre	-2,52	-2,66	-13,16	-13,03	-9,19	-8,45
TOTALE	-2,61	-3,26	-11,44	-12,12	-7,43	-8,10

Il mese peggiore rispetto al 2002 è marzo per la diminuzione massiccia degli arrivi e presenze estere, seguito da gennaio per quella degli arrivi e presenze italiane, mentre il meno negativo è febbraio, mese che presenta l'aumento più alto degli arrivi esteri (+13,52%). Ma mentre l'affluenza estera si presenta in generale diminuzione per i motivi già indicati in tutti i mesi del 2003, con l'esclusione del solo aprile (+7,59% arrivi e +0,53% presenze), l'affluenza italiana mostra segnali di ripresa nei mesi di maggio, giugno e luglio: in maggio gli arrivi italiani nell'A.P.T. della Valdinievole sono aumentati addirittura del 13,05% (34.647) e le rispettive presenze del 6,29% (90.332), mentre nell'A.P.T. pistoiese nello stesso mese sono affluite nelle strutture ricettive 5.857 persone (+6,70%) che hanno prodotto 12.793 presenze (+13,09 rispetto a maggio 2002). In giugno nell'A.P.T. della Valdinievole gli arrivi italiani sono stati 23.906 e le presenze 86.238 (con variazioni rispettivamente di +5,08% e +1,15%), mentre nell'A.P.T. dell'area pistoiese le presenze italiane aumentano dell'1,16% nonostante la diminuzione degli arrivi (-9,33%). Nel mese di luglio poi l'apporto positivo è tutto dell'area pistoiese che presenta un incremento del 9,50% degli arrivi e del 9,69% delle presenze, incremento che riesce a compensare la non buona affluenza verificatasi nell'area della Valdinievole per quanto riguarda sia la provenienza italiana (-1,65% arrivi e -2,96% presenze) che quella estera (-13,63% e -9,51%), e che, insieme all'incremento degli arrivi dall'estero (+8,58%), attenua fortemente, con il +8,58% arrivi e +5,99% presenze, l'andamento negativo del totale della provincia. Infine, nei mesi di

agosto e settembre, malgrado una diminuzione minore dell'apporto nazionale, i turisti esteri mostrano cedimenti elevati (presenze: -13,77% e -13,33%), portando ad un risultato sensibilmente negativo (-8,18% e -8,45% presenze), che incide in modo netto sull'andamento di tutto il periodo.

4.3. PERIODI E LUOGHI DI MAGGIORE AFFLUENZA

Il mese di maggiore affluenza da gennaio a settembre 2003, senza considerare i mesi estivi che, come abbiamo visto, si caratterizzano sia per la permanenza che per l'affluenza, è stato senza dubbio aprile. Le vacanze pasquali hanno sicuramente contribuito a portare nella nostra provincia, in questo mese, 104.255 persone che corrispondono al 16,8% degli arrivi di tutto il periodo, con un numero di presenze di 273.746 (13,7%), di cui ben 85.019 arrivi e 229.067 presenze nel solo comune di Montecatini, che però subisce una diminuzione rispetto ad aprile dello scorso anno rispettivamente di -2,14% e -6,59%, dovuta principalmente ai turisti italiani (-12,55 e -13,63). Gli arrivi dall'estero, infatti, sono aumentati del 7,18% pur con un lieve calo delle presenze (-1,25%). Occorre aggiungere che il calo si verifica tutto nelle strutture alberghiere (-2,24% e -6,66%), mentre in quelle extralberghiere gli arrivi sono aumentati del 23,75%, con +0,69% presenze (2.667). Anche nel mese di maggio a Montecatini gli arrivi sono stati alti: (72.986) ma in questo mese la differenza con il 2002 è più negativa (-8,26% arrivi e -8,25% presenze) per la forte diminuzione dei turisti stranieri (-17,82% e -14,32%), mentre i turisti italiani aumentano rispettivamente del 12,88% e del 5,96%.

Maggio infatti risulta essere complessivamente, come già visto nel paragrafo precedente, quello preferito dai turisti italiani che hanno scelto come meta la nostra provincia. Ma anche i mesi di giugno e luglio 2003 sono positivi rispetto al 2002 come affluenza di turisti italiani: nel mese di giugno nel comune di Montecatini si sono avuti 17.927 arrivi (+4,36%) e 76.524 presenze (+0,81%), mentre nel mese di luglio il forte incremento verificatosi nell'area pistoiese (+9,50% arrivi e +9,69% presenze), riesce a compensare la diminuzione di Montecatini (-2,79% e -3,69%) facendo salire le variazioni complessive provinciali dei turisti italiani a +1,73% e +1,11%. Questo grazie in particolare agli aumenti avvenuti nei comuni di Abetone (2.529 arrivi, pari a +27,31%, e 11.388 presenze, pari a +54,33%), San Marcello P.se (1.098 arrivi, +27,38%; 9.111 presenze, +14,72%), e, in modo più differenziato, nel comune di Cutigliano (1.806 arrivi, +3,97%; 12.189 presenze, -6,73%) per quanto riguarda gli arrivi e nel comune di Pistoia (2.134 arrivi, pari a -2,29%, e 6.172 presenze, pari a +10,95%) per quanto riguarda le presenze.

Tale andamento è analogo nel mese di agosto: aumentano ancora di più i valori dei comuni di Abetone (4.293 arrivi, +49,53% su agosto 2002; 20.689 presenze, +37,05%), San Marcello (1.379 arrivi, +11,57%; 14.552 presenze, +2,08%), mentre Cutigliano diminuisce leggermente rispetto al 2002 nella quota degli arrivi (2.494, pari a -1,46%), che però sono maggiori di quelli del mese precedente, ed aumenta le presenze (17.390) sia rispetto al mese precedente che rispetto al 2002 (+7,84%).

L'incremento dei valori relativi ai turisti italiani che giungono nell'A.P.T. "Abetone-Pistoia-Montagna P.se" raggiunge ad agosto il massimo sia per gli arrivi (11.324, +14,56%) sia per le presenze (64.847, +12,59%), attenuando fortemente l'andamento negativo complessivo dei turisti italiani nella provincia (-5,32% arrivi e -3,74% presenze) dovuto a quello che si verifica nell'A.P.T. della Valdinievole (-13,23% e -11,44%) per la massiccia diminuzione rispetto al 2002 del comune di Montecatini (-16,30% e -12,57%).

E' da rilevare inoltre che questo in questo mese prosegue il trend positivo, iniziato già in luglio per quanto riguarda gli arrivi, dei turisti stranieri che aumentano le quote di arrivi (3.492, pari a +8,48%) e di presenze (14.541, pari a +12,90) nell'area pistoiese, attenuando l'incidenza della forte diminuzione dell'area della Valdinievole (-14,30% e -14,01%) sulla, purtroppo ancora notevole, diminuzione provinciale complessiva (-9,38% arrivi e -8,18% presenze) rispetto allo stesso mese del 2002.

4.4. I CONFRONTI STAGIONALI

I movimenti invernali della provincia nel 2003 sono caratterizzati, come gli andamenti complessivi già analizzati e analogamente ai movimenti estivi, da una generale diminuzione (Tavola 4/i). In particolare nel periodo dicembre-marzo, gli arrivi sono stati 106.030, pari a -5,7% sulla precedente stagione, e le presenze 255.742, pari a -7,2%, mentre gli arrivi e le presenze estere hanno subito un calo ancora maggiore: 47.080 arrivi, pari a -17,7%, e 126.478 presenze, pari a -21,9%, per un totale complessivo di 153.110 arrivi, pari a -9,8%, e 382.220 presenze, pari a -12,6%. Tale andamento però si mostra abbastanza differente nelle due A.P.T..

Nell'A.P.T. "Montecatini T.-Valdinievole" la diminuzione è ancora più consistente della media provinciale: gli arrivi italiani sono stati 72.489, pari al -6,3%, e le rispettive presenze 42.188, pari al -10,2%; gli arrivi esteri sono stati 42.188, con una diminuzione del 18,5%, e le presenze 113.292, con un ancora più pesante decremento (-22,2%), per un totale complessivo di arrivi e presenze rispettivamente di 100.663 (-22,1%) e 243.060 (-25,8%).

Nell'A.P.T. "Abetone-Pistoia-Montagna P.se", invece, nonostante la crisi di Abetone causata dall'attentato all'Ovovia, le diminuzioni sono state molto inferiori: gli arrivi dall'Italia sono stati 33.541, pari al -4,4%, e le rispettive presenze 92.526, pari al -1,2% sullo stesso periodo del 2002, mentre gli arrivi e le presenze dall'estero diminuiscono rispettivamente del 10,2% (4.892) e del 19,3% (13.186), per un totale complessivo dell'area di 38.433 arrivi (-5,1%) e 105.712 (-3,9%).

Nel periodo estivo gli andamenti, pur nella loro negatività, mostrano valori diversi e più favorevoli: in provincia gli arrivi dall'Italia sono stati 124.170 (-1,3% rispetto al 2002) e 534.392 le presenze (-1,4%); gli arrivi e le presenze dall'estero rispettivamente 175.162 (-11,5%) e 596.283 (-11,1%), per un totale complessivo di 299.332 arrivi, pari a -7,5%, e 1.130.675 presenze, pari a -6,8%.

Nell'A.P.T. della Valdinievole i valori del periodo giugno-settembre sono stati più negativi rispetto a quelli provinciali, con 92.091 arrivi (-3,6%) e 394.751 presenze (-4,7%) dall'Italia, 159.963 arrivi (-12,2%) e 541.652 presenze (-11,8%) dall'estero, per un totale complessivo in quest'area di 252.054 arrivi (-9,3%) e 936.403 presenze (-8,9%), mentre nell'A.P.T. "Abetone-Pistoia-Montagna P.se" gli arrivi e le presenze italiane sono aumentate considerevolmente (32.079, +6,0%; 139.641, +9,1%), grazie anche all'estate particolarmente calda di quest'anno, mentre diminuiscono, ma con valori notevolmente inferiori sia a quelli estivi provinciali sia a quelli del periodo gennaio-settembre 2003, gli arrivi e le presenze dall'estero (15.199, -2,6%; 54.631, -4,0%)., apportando nell'area pistoiese e montana variazioni positive dei valori complessivi, in controtendenza rispetto ad un 2003 particolarmente negativo, sia per quanto riguarda gli arrivi (42.278, pari a +3,1%) sia per quanto riguarda le presenze (194.272, pari a +5,1%).

5. STRUMENTI FINANZIARI ATTIVATI

Nel periodo 1988-1993, con i Programmi Integrati Mediterranei (PIM), sono stati attivati nella montagna pistoiese investimenti pubblici e privati nel settore turistico per circa 15 miliardi di lire, con un cofinanziamento di 5,4 miliardi. Sempre nelle zone montane, nel periodo 1994-1999, i cofinanziamenti dell'Unione Europea, dello Stato e della Regione Toscana (Obiettivo 2 e P.I.C. Leader 2), hanno permesso investimenti, pubblici e privati, per poco più di 30 miliardi di lire, con un contributo totale di circa 12,3 miliardi.

Nella Valdinievole, intanto, con il Programma Sperimentale di Area "Montecatini T.-Valdinievole" (D.G.R. 1362/97), dal 1997 al 1999, la Regione ha fornito contributi ad Enti pubblici e privati, per circa 6 miliardi, mentre con D.G.R. 1201/2001 è stato concesso un contributo di 464.811 Euro all'Azienda "Terme di Montecatini" S.p.A., che deve attivare un investimento complessivo di circa 780.000 Euro. Sempre nell'ambito del citato P.S.A. le aziende private hanno potuto fruire di finanziamenti in conto interessi, che tra il 1997 e il 1999, hanno attivato investimenti sulle strutture ricettive per quasi 25 miliardi di Lire.

Ancora nella montagna pistoiese, tramite le Leggi 140/99 e 166/2001, la Regione ha cofinanziato nel 2002 l'ammodernamento e la messa a norma di impianti di risalita per un investimento complessivo di 25 milioni di Euro, ai quali si aggiungeranno ulteriori contributi in seguito all'emanazione del secondo bando, la cui graduatoria è già stata approvata dalla stessa Regione.

Nel contempo, nelle aree Ob.2 e Phasing Out della Provincia, con i fondi del Docup 2000-2006, di cui al Reg. C.E. 1260/99, sono stati ammessi a finanziamento interventi sull'azione 2.1.1. "Strutture complementari al turismo" per un totale di 8,458 milioni di Euro, con un contributo di 6,943 milioni. Nelle sole aree montane, dal 2001 e fino ad oggi, il P.I.C. "Leader Plus" ha concesso contributi, a Enti pubblici e privati, per circa 470.000 Euro, che dovrebbero aver attivato ed attivare investimenti per quasi 2 milioni di Euro. Sono ancora in fase di istruttoria progetti per circa 4 milioni di Euro.

Inoltre, con D.G.R. 256/2001, la Regione ha cofinanziato al 50% gli interventi di realizzazione della scala antincendio nella sede dell'A.P.T. di Montecatini e della nuova sede di S.Marcello dell'A.P.T. pistoiese, per un investimento totale di 382.178 Euro, al quale la Provincia ha partecipato con poco più di 162.000 Euro.

Poi, sempre ai sensi del Reg. C.E. 1260/99 e Docup Ob.2, i Progetti Integrati di Sviluppo Locale (P.I.S.L.), approvati pochi giorni fa dalla Regione, hanno per ora ammesso a cofinanziamento interventi pubblici e privati nel settore turistico per 7,805 milioni di Euro.

Inoltre, con D.G.R. 1072 del 20 ottobre scorso, la Giunta Regionale ha approvato il "Progetto Speciale di interesse regionale per il sostegno dell'offerta turistica e commerciale dell'area di Montecatini Terme-Valdinievole", finanziandolo, per quanto riguarda il turismo, con 2.395.000 Euro per il 2003 e, al minimo, con 1.350.000 Euro nel 2004 e 2005. Per le imprese alberghiere è già stato emanato un bando (Decreto 6575 dell'11.11.2003) che mette a disposizione 1.000.000 di Euro. All'interno di questa iniziativa esiste un impegno della Regione, per la conclusione dei lavori dell'Auditorium di Montecatini, per 1.800.000 Euro.

Infine la Giunta Regionale Toscana, con Delibera 1280 del 1° dicembre scorso, ha approvato il progetto interregionale "Montagna Toscoemiliana", con un finanziamento previsto di almeno 3.330.000 Euro, per gli anni 2004 e 2005, rivolto ad Enti pubblici ed imprese.

SINTESI ATTIVITA' PROMOZIONALI

2000-2003

A.P.T. "MONTECATINI T.-VALDINIEVOLE"

Anno 2000
1° giugno - 31 dicembre

Manifestazioni, borse e fiere in Italia	Periodo	Collaborazione con:
25° Biennale del Fiore di Pescia	(1-10settembre)	
Salone del gusto di Torino	(25-29 ottobre)	Assessorato Agricoltura Provincia di Pistoia

Manifestazioni, borse e fiere all'estero	Periodo	Collaborazione con:
Iniziativa promozionale a Bruxelles		
Iniziativa promozionale a New York e Boston	(26/10-2/11)	

Anno 2001

Manifestazioni, borse e fiere in Italia	Periodo	Collaborazione con:
Borsa Internazionale Turismo (B.I.T.) di Milano	(14-18/02)	
Pinocchio sugli sci 2001	(26-31/03)	
Salone del Turismo di Vicenza	(10-18/03)	
Fiera del Tempo Libero di Bolzano	(28/04-1/05)	
Azione promozionale a Messina	(7-9/05)	C.C.I.A.A. di Pistoia
Thermalia di Ischia	(6-8/10)	APET + Soc. Terme e Operatori termali

Manifestazioni, borse e fiere all'estero	Periodo	Collaborazione con:
Iniziative promozionali all'estero (Barcellona, Praga, Glasgow/Edimburgo)		AA.P.T. Pistoia e Lucca, Province PT e Lu, Camera di Commercio
Iniziativa promozionale a Salisburgo	(21-22/03)	Con APIA
Fiera di Pau	(3-13/09)	AA.P.T. Pistoia e Lucca

Educational	Periodo	Collaborazione con:
Educ-tour di T.O. spagnoli	(31/05-3/06)	

Anno 2002

Manifestazioni, borse e fiere in Italia	Periodo	Collaborazione con:
Progetto "student card" con università americane		
Manifestazione a Camp Derby	(febbraio)	
B.I.T. Milano	(20-24/02)	
Azione promozionale in Sardegna	(2/03)	CIA, A.P.T. Abetone Pistoia Montagna Pistoiese
Salone Vacanze Vicenza	(9-17 /03)	
Pinocchio sugli sci	(18-23/03)	
Fiera del Tempo Libero di Bolzano	(25-28/04)	
Azione promozionale a Cagliari	(14-16/05)	C.C.I.A.A. di Pistoia, A.P.T. Abetone Pistoia Montagna Pistoiese
Thermalia	(26-28/07)	Soc. Terme Montecatini, Grotta Giusti
26° Biennale del Fiore di Pescia	(Settembre)	
Azione promozionale a Pordenone	(17-19/12)	

Manifestazioni, borse e fiere all'estero	Periodo	Collaborazione con:
Iniziativa promozionali all'estero (Madrid, Mosca, Londra, Amsterdam, Monaco e Stoccarda, ecc.)		AA.P.T. Pistoia, Lucca, Province PT e LU, Camera di Commercio
Iniziativa promozionale a Mosca e S. Pietroburgo	(30/05-3/06)	
Iniziativa promozionale a Washington e New York in occasione congresso NIAF	(24-28/10)	
Partecipazione a Fiera di Pau		AA.P.T. Abetone Pistoia Montagna Pistoiese, Lucca

Educational	Periodo	Collaborazione con :
Educ-tour T.O. Russia	(settembre)	

Anno 2003
(alla data del 30.11.2003)

Manifestazioni, borse e fiere in Italia	Periodo	Collaborazione con:
Fiera "Salus" di Bolzano	(6-10/02)	Soc. Terme di Montecatini
B.I.T. Milano	(14-19/02)	Compartecipazione R.T. e APET
Pinocchio sugli sci	(24-29/03)	
Fiera del Tempo Libero di Bolzano	(24/04-1/05)	Comune di Pescia
Borsa Mediterranea del Turismo di Napoli	(4-6/04)	C.C.I.A.A. di Pistoia
Partecipazione a "Golf & Style" Bologna	(23-25/05)	Consorzio Toscana Golf
Motus - Roma	13-17/11	C.C.I.A.A. PT, Provincia di PT, A.P.T. Abetone Pistoia Montagna Pistoiese

Manifestazioni, borse e fiere all'estero	Periodo	Collaborazione con:
Iniziative promozionali all'estero (Madrid, Barcellona, Berlino, Mosca, Copenaghen e Stoccolma, Washington, Londra, Bruxelles, Mons, Varsavia)		AA.P.T. Pistoia, Lucca, Province PT e LU, Camera di Commercio

Educational	Periodo	Collaborazione con :
Educ-tour per T.O. del Belgio	(4-6/04)	Provincia di Pistoia e A.P.T. Abetone Pistoia Montagna Pistoiese
Educational in Sicilia (Marsala)	(23-26/05)	CIA, AA.P.T. Abetone Pistoia Montagna Pistoiese, Lucca

TAVOLE STATISTICHE

TAVOLA 1/a

Provincia di Pistoia. ARRIVI E PRESENZE TURISTICHE. ANNI 1980 - 2002. Valori assoluti, numeri indice 1980 = 100 e permanenza media.

ANNO	ITALIANI		STRANIERI		TOTALE		NUMERI INDICE BASE 1980=100		Permanenza media in giorni
	Arrivi	Presenze	Arrivi	Presenze	Arrivi	Presenze	Arrivi	Presenze	
1980	369.491	2.087.776	46.559	246.324	416.050	2.334.100	100,0	100,0	5,6
1981	366.879	2.060.864	38.574	221.678	405.453	2.282.542	97,5	97,8	5,6
1982	366.141	2.044.312	47.238	237.150	413.379	2.281.462	99,4	97,7	5,5
1983	354.969	1.820.784	57.292	261.573	412.261	2.082.357	99,1	89,2	5,1
1984	364.260	1.770.988	93.413	335.886	457.673	2.106.874	110,0	90,3	4,6
1985	347.790	1.863.536	108.369	362.600	456.159	2.226.136	109,6	95,4	4,9
1986	412.992	1.912.474	105.734	388.078	518.726	2.300.552	124,7	98,6	4,4
1987	403.801	1.913.106	121.531	407.282	525.332	2.320.388	126,3	99,4	4,4
1988	425.872	2.047.170	145.608	485.039	571.480	2.532.209	137,4	108,5	4,4
1989	443.990	2.046.870	169.762	579.393	613.752	2.626.263	147,5	112,5	4,3
1990	439.617	2.000.259	152.348	495.124	591.965	2.495.383	142,3	106,9	4,2
1991	434.194	2.053.728	158.404	541.254	592.598	2.594.982	142,4	111,2	4,4
1992	428.495	1.978.161	171.715	505.395	600.210	2.483.556	144,3	106,4	4,1
1993	381.607	1.671.845	162.165	515.240	543.772	2.187.085	130,7	93,7	4,0
1994	396.958	1.729.978	202.922	625.670	599.880	2.355.648	144,2	100,9	3,9
1995	410.086	1.701.267	242.192	751.336	652.278	2.452.603	156,8	105,1	3,8
1996	418.117	1.680.553	301.719	824.166	719.836	2.504.719	173,0	107,3	3,5
1997(*)	399.459	1.409.235	329.163	969.292	728.622	2.378.527	175,1	101,9	3,3
1998(*)	384.453	1.327.993	355.607	1.057.293	740.060	2.385.286	177,9	102,2	3,2
1999(*)	389.715	1.298.232	363.274	1.119.988	752.989	2.418.220	181,0	103,6	3,2
2000(*)	382.364	1.260.747	447.193	1.318.674	829.557	2.579.421	199,4	110,5	3,1
2001(*)	379.528	1.219.919	445.637	1.378.680	825.165	2.598.599	198,3	111,3	3,1
2002(*)	376.795	1.192.678	433.777	1.388.422	810.572	2.581.100	194,8	110,6	3,2

(*) Dal 1997 il dato non è confrontabile con i precedenti per modifiche rilevazione (Circ. Istat n.45/96), in quanto non comprende gli alloggi privati non iscritti al REC.

Fonte ed elaborazioni: Ufficio Statistica Provincia di Pistoia.

TAVOLA 1/b

AZIENDA DI PROMOZIONE TURISTICA "MONTECATINI TERME - VALDINIEVOLE". ARRIVI E PRESENZE TURISTICHE.

ANNI 1982 - 2002. Valori assoluti e numeri indice base 1982 = 100.

ANNO	ITALIANI		STRANIERI		TOTALE		NUMERI INDICE BASE 1982=100		Permanenza media in giorni
	Arrivi	Presenze	Arrivi	Presenze	Arrivi	Presenze	Arrivi	Presenze	
1982	278.964	1.426.299	39.855	217.710	318.819	1.644.009	100,0	100,0	5,2
1983	277.065	1.314.872	49.703	242.991	326.768	1.557.863	102,5	94,8	4,8
1984	283.235	1.262.910	86.825	317.883	370.060	1.580.793	116,1	96,2	4,3
1985	273.084	1.342.273	99.417	336.194	372.501	1.678.467	116,8	102,1	4,5
1986	325.120	1.395.742	94.894	354.694	420.014	1.750.436	131,7	106,5	4,2
1987	318.209	1.360.915	113.077	384.245	431.286	1.745.160	135,3	106,2	4,0
1988	338.333	1.439.431	133.727	454.666	472.060	1.894.097	148,1	115,2	4,0
1989	353.485	1.468.631	153.494	529.811	506.979	1.998.442	159,0	121,6	3,9
1990	342.624	1.432.257	129.142	436.253	471.766	1.868.510	148,0	113,7	4,0
1991	325.238	1.446.854	133.824	458.647	459.062	1.905.501	144,0	115,9	4,2
1992	319.087	1.348.905	147.805	437.457	466.892	1.786.362	146,4	108,7	3,8
1993	287.961	1.127.344	141.760	446.439	429.721	1.573.783	134,8	95,7	3,7
1994	296.845	1.167.105	178.913	547.324	475.758	1.714.429	149,2	104,3	3,6
1995	308.610	1.156.560	217.286	671.559	525.896	1.828.119	165,0	111,2	3,5
1996	316.766	1.192.578	276.307	747.321	593.073	1.939.899	186,0	118,0	3,3
1997	311.428	1.109.849	301.924	883.471	613.352	1.993.320	192,4	121,2	3,2
1998	299.443	1.040.455	325.762	964.881	625.205	2.005.336	196,1	122,0	3,2
1999	302.555	1.011.722	334.001	1.028.684	636.556	2.040.406	199,7	124,1	3,2
2000	296.924	983.071	415.023	1.225.529	711.947	2.208.600	223,3	134,3	3,1
2001	295.739	960.194	410.755	1.273.134	706.494	2.233.328	221,6	135,8	3,2
2002	291.924	926.173	401.148	1.283.127	693.072	2.209.300	217,4	134,4	3,2

Fonte ed elaborazioni: Ufficio Statistica Provincia di Pistoia.

TAVOLA 1/c

AZIENDA DI PROMOZIONE TURISTICA "ABETONE, PISTOIA, MONTAGNA PISTOIESE". ARRIVI E PRESENZE TURISTICHE.

Anni 1982 - 2002. Valori assoluti, numeri indice base 1982 = 100 e permanenza media.

ANNO	ITALIANI		STRANIERI		TOTALE		NUMERI INDICE BASE 1982=100		Permanenza media in giorni
	Arrivi	Presenze	Arrivi	Presenze	Arrivi	Presenze	Arrivi	Presenze	
1982	87.177	618.013	7383	19.440	94.560	637.453	100,0	100,0	6,7
1983	77.904	505.912	7589	18.582	85.493	524.494	90,4	82,3	6,1
1984	81.025	508.078	6590	18.003	87.615	526.081	92,7	82,5	6,0
1985	74.706	521.263	8952	26.406	83.658	547.669	88,5	85,9	6,5
1986	87.872	516.732	10.840	33.384	98.712	550.116	104,4	86,3	5,6
1987	85.592	552.191	8454	23.037	94.046	575.228	99,5	90,2	6,1
1988	87.539	607.739	11.881	30.373	99.420	638.112	105,1	100,1	6,4
1989	90.505	578.239	16.268	49.582	106.773	627.821	112,9	98,5	5,9
1990	96.993	568.002	23.206	58.871	120.199	626.873	127,1	98,3	5,2
1991	108.956	606.874	24.580	82.607	133.536	689.481	141,2	108,2	5,2
1992	109.408	629.256	23.910	67.938	133.318	697.194	141,0	109,4	5,2
1993	93.646	544.501	20.405	68.801	114.051	613.302	120,6	96,2	5,4
1994	100.113	562.873	24.009	78.346	124.122	641.219	131,3	100,6	5,2
1995	101.476	544.707	24.906	79.837	126.382	624.544	133,7	98,0	4,9
1996	101.351	487.975	25.412	76.845	126.763	564.820	134,1	88,6	4,5
1997(*)	88.031	299.386	27.239	85.821	115.270	385.207	121,9	60,4	3,3
1998(*)	85.010	287.538	29.845	92.412	114.855	379.950	121,5	59,6	3,3
1999(*)	87.160	286.510	29.273	91.304	116.433	377.814	123,1	59,3	3,2
2000(*)	85.440	277.676	32.170	93.145	117.610	370.821	124,4	58,2	3,2
2001(*)	83.789	259.725	34.882	105.546	118.671	365.271	125,5	57,3	3,1
2002(*)	84.871	266.505	32.629	105.295	117.500	371.800	124,3	58,3	3,2

(*) Dal 1997 il dato non è confrontabile con i precedenti per modifiche rilevazione (Circ. Istat n.45/96), in quanto non comprende gli alloggi privati non iscritti al REC.

Fonte ed elaborazioni: Ufficio Statistica Provincia di Pistoia.

GRAFICO 1/a
PROVINCIA ED AZIENDE PER IL TURISMO DI PISTOIA. ARRIVI DALL'ITALIA, DALL'ESTERO E TOTALI NEGLI ESERCIZI RICETTIVI.
SERIE STORICA 1982-2002.

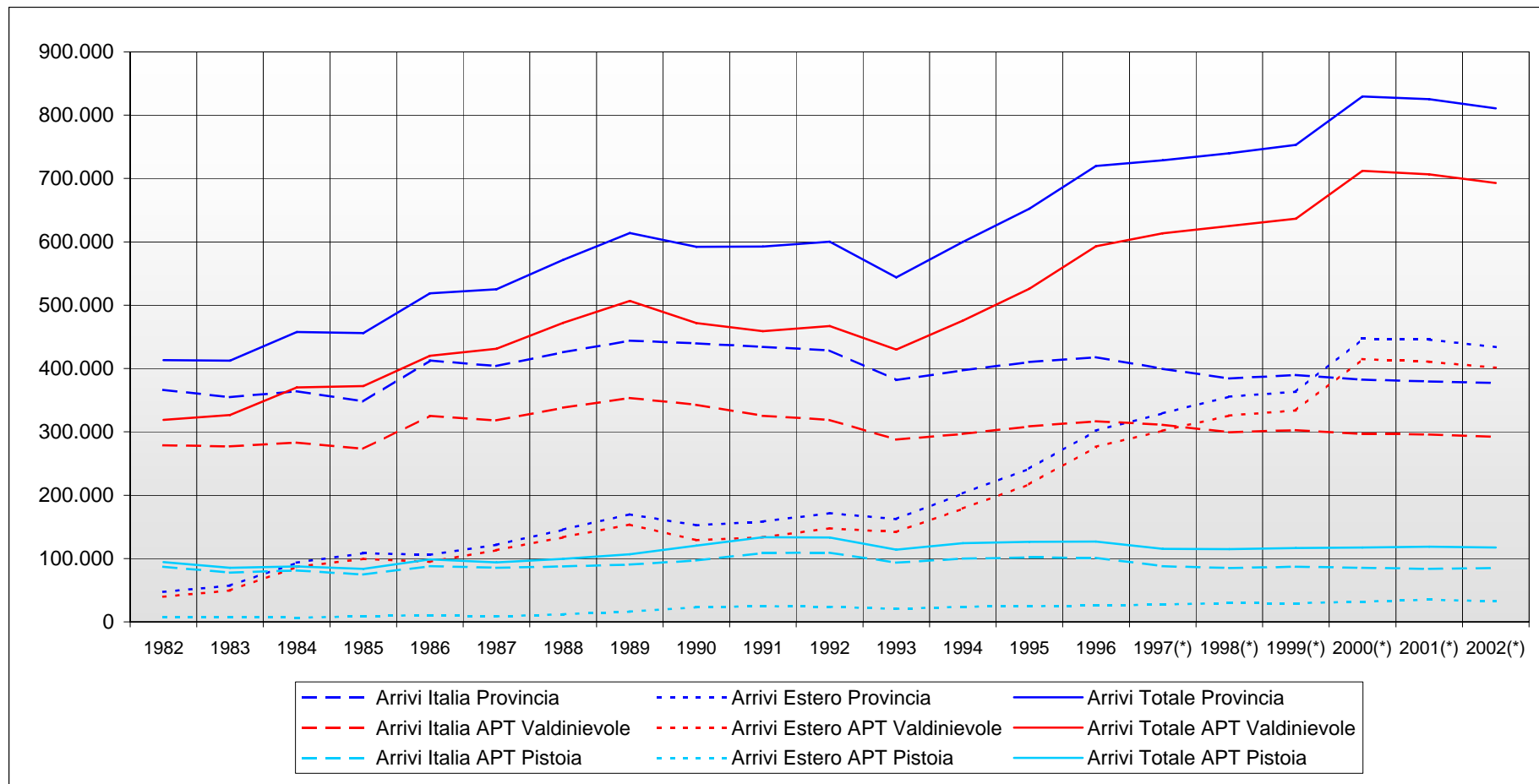

(*) Dal 1997 il dato non è confrontabile con i precedenti per modifiche rilevazione (Circ. Istat n.45/96), in quanto non comprende gli alloggi privati non iscritti al REC.

Fonte ed elaborazioni: Ufficio Statistica Provincia di Pistoia.

GRAFICO 1/b
PROVINCIA ED AZIENDE PER IL TURISMO DI PISTOIA. PRESENZE ITALIANE, ESTERE E TOTALI NEGLI ESERCIZI RICETTIVI.
SERIE STORICA 1982-2002.

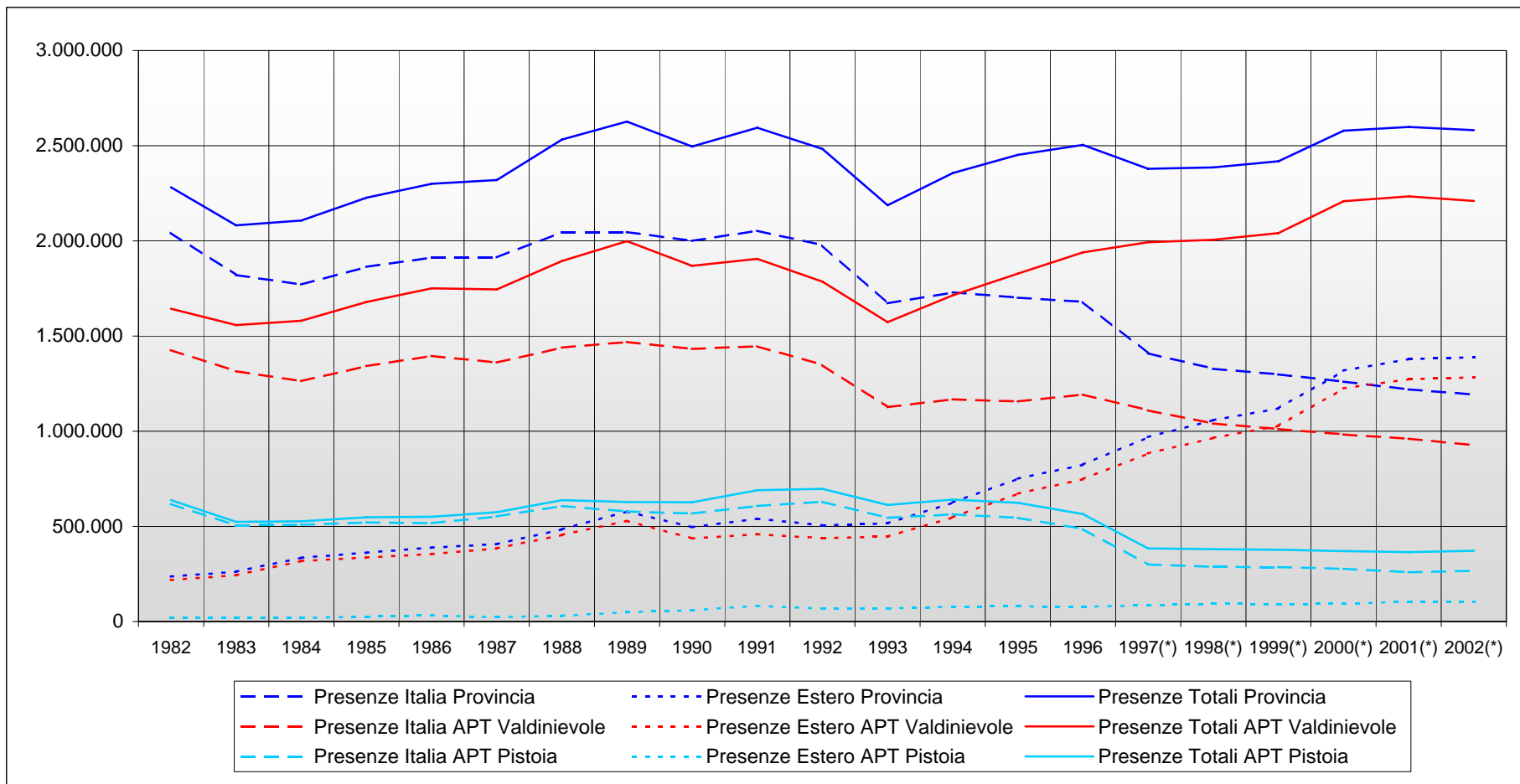

(*) Dal 1997 il dato non è confrontabile con i precedenti per modifiche rilevazione (Circ. Istat n.45/96), in quanto non comprende gli alloggi privati non iscritti al REC.

Fonte ed elaborazioni: Ufficio Statistica Provincia di Pistoia.

GRAFICO 1/c
PROVINCIA ED AZIENDE PER IL TURISMO DI PISTOIA. PERMANENZA MEDIA (IN GIORNI) DEI TURISTI ITALIANI, ESTERI E TOTALE
NEGLI ESERCIZI RICETTIVI. SERIE STORICA 1982-2002.

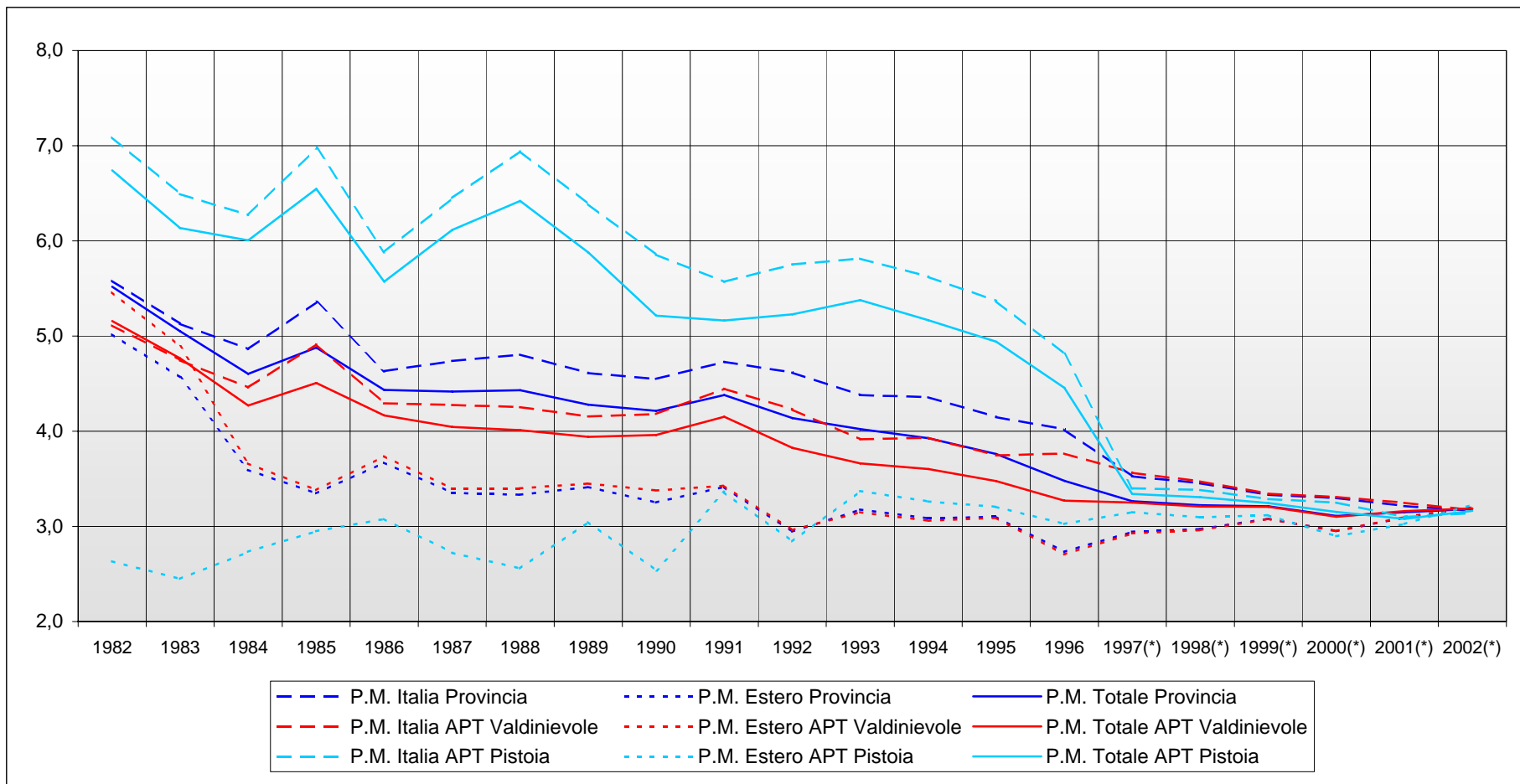

(*) Dal 1997 il dato non è confrontabile con i precedenti per modifiche rilevazione (Circ. Istat n.45/96), in quanto non comprende gli alloggi privati non iscritti al REC.

Fonte ed elaborazioni: Ufficio Statistica Provincia di Pistoia.

TAVOLA 1/d
COMUNE DI ABETONE. ARRIVI E PRESENZE TURISTICHE. ANNI 1982 - 2002.

ANNO	ITALIANI		STRANIERI		TOTALE		di cui extralberghieri		NUMERI INDICE BASE 1982=100		Permanenza media in giorni
	Arrivi	Presenze	Arrivi	Presenze	Arrivi	Presenze	Arrivi	Presenze	Arrivi	Presenze	
1982	20.893	138.632	611	2.504	21.504	141.136	3.238	66.805	100,0	100,0	6,6
1983	20.068	101.418	646	2.428	20.714	103.846	5.124	42.344	96,3	73,6	5,0
1984	24.343	113.221	612	2.842	24.955	116.063	5.857	43.932	116,0	82,2	4,7
1985	20.497	147.998	1.504	8.687	22.001	156.685	3.842	82.477	102,3	111,0	7,1
1986	24.698	97.672	1.280	7.537	25.978	105.209	5.484	24.172	120,8	74,5	4,0
1987	25.026	124.722	1.078	5.020	26.104	129.742	4.359	47.276	121,4	91,9	5,0
1988	20.524	129.546	809	4.146	21.333	133.692	1.937	50.862	99,2	94,7	6,3
1989	16.877	98.332	871	4.305	17.748	102.637	2.468	26.699	82,5	72,7	5,8
1990	15.960	78.008	304	1.408	16.264	79.416	5.225	25.165	75,6	56,3	4,9
1991	22.976	108.575	126	358	23.102	108.933	6.125	33.983	107,4	77,2	4,7
1992	23.986	131.803	209	549	24.195	132.352	7.038	61.922	112,5	93,8	5,5
1993	16.319	87.688	556	1.206	16.875	88.894	3.866	29.715	78,5	63,0	5,3
1994	20.346	99.611	535	1.323	20.881	100.934	4.357	40.068	97,1	71,5	4,8
1995	24.883	105.586	822	2.429	25.705	108.015	6.440	38.318	119,5	76,5	4,2
1996	25.737	84.452	878	2.092	26.615	86.544	4.334	13.650	123,8	61,3	3,3
1997(*)	23.021	81.652	1.951	4.892	24.972	86.544	4.092	10.294	116,1	61,3	3,5
1998(*)	23.970	87.932	2.149	4.732	26.119	92.664	4.952	13.260	121,5	65,7	3,5
1999(*)	23.839	88.399	2.475	4.947	26.314	93.346	4.435	11.393	122,4	66,1	3,5
2000(*)	21.970	81.411	2.041	4.729	24.011	86.140	2.720	7.153	111,7	61,0	3,6
2001(*)	19.390	68.751	1.620	3.302	21.010	72.053	3.703	10.450	97,7	51,1	3,4
2002(*)	21.993	72.595	1.982	5.257	23.975	77.852	3.861	10.914	111,5	55,2	3,2

(*) Dal 1997 il dato non è confrontabile con i precedenti per modifiche rilevazione (Circ. Istat n.45/96), in quanto non comprende gli alloggi privati non iscritti al REC.

Fonte ed elaborazioni: Ufficio Statistica Provincia di Pistoia.

TAVOLA 1/e

COMUNE DI AGLIANA. ARRIVI E PRESENZE TURISTICHE. ANNI 1985 - 2002. Valori assoluti, numeri indice 1985 = 100 e permanenza media in giorni.

ANNO	ITALIANI		STRANIERI		TOTALE		NUMERI INDICE BASE 1985=100		Permanenza media in giorni
	Arrivi	Presenze	Arrivi	Presenze	Arrivi	Presenze	Arrivi	Presenze	
1985	693	4.611	10	34	703	4.645	100,0	100,0	5,9
1986	753	5.376	26	199	779	5.575	110,8	120,0	7,2
1987	900	4.261	28	136	928	4.397	132,0	94,7	4,7
1988	1.406	3.986	71	222	1.477	4.208	210,1	90,6	2,9
1989	2.994	9.269	359	951	3.353	10.220	477,0	220,0	3,1
1990	4.209	12.990	506	1.145	4.715	14.135	670,7	304,3	3,0
1991	4.422	10.392	540	2.051	4.962	12.443	705,8	267,9	2,5
1992	4.138	10.772	441	1.305	4.579	12.077	651,4	260,0	2,6
1993	3.697	9.010	592	1.272	4.289	10.282	610,1	221,4	2,4
1994	3.548	8.086	668	1.667	4.216	9.753	599,7	210,0	2,3
1995	3.155	8.864	611	1.255	3.766	10.119	535,7	217,8	2,7
1996	2.908	5.799	672	873	3.580	6.672	509,2	143,6	1,9
1997	2.973	4.815	706	828	3.679	5.643	523,3	121,5	1,5
1998	3.117	5.410	538	637	3.655	6.047	519,9	130,2	1,7
1999	3.141	5.098	648	764	3.789	5.862	539,0	126,2	1,6
2000	3.225	5.243	716	1.141	3.941	6.384	560,6	137,4	2,6
2001	3.211	6.091	711	1.099	3.922	7.190	557,9	154,8	3,6
2002	3.349	5.938	723	1.445	4.072	7.383	579,2	158,9	3,6

Fonte ed elaborazioni: Ufficio Statistica Provincia di Pistoia.

TAVOLA 1/f
COMUNE DI CUTIGLIANO. ARRIVI E PRESENZE TURISTICHE. ANNI 1982 - 2002.

ANNO	ITALIANI		STRANIERI		TOTALE		di cui extralberghieri		NUMERI INDICE BASE 1982=100		Permanenza media in giorni
	Arrivi	Presenze	Arrivi	Presenze	Arrivi	Presenze	Arrivi	Presenze	Arrivi	Presenze	
1982	17.969	181.241	48	150	18.017	181.391	9.092	123.171	100,0	100,0	10,1
1983	16.158	157.136	84	241	16.242	157.377	8.387	110.021	90,1	86,8	9,7
1984	19.420	159.343	101	218	19.521	159.561	9.235	105.615	108,3	88,0	8,2
1985	17.396	156.823	303	793	17.699	157.616	8.846	107.428	98,2	86,9	8,9
1986	22.422	206.668	957	5.244	23.379	211.912	10.584	146.863	129,8	116,8	9,1
1987	22.520	210.416	144	326	22.664	210.742	10.830	151.797	125,8	116,2	9,3
1988	23.362	226.073	729	2.203	24.091	228.276	10.374	159.151	133,7	125,8	9,5
1989	22.822	219.524	383	901	23.205	220.425	10.940	157.885	128,8	121,5	9,5
1990	22.136	221.622	1.494	2.328	23.630	223.950	11.604	160.490	131,2	123,5	9,5
1991	24.040	226.825	2.321	4.382	26.361	231.207	12.556	166.875	146,3	127,5	8,8
1992	24.711	231.415	1.542	4.735	26.253	236.150	13.182	166.922	145,7	130,2	9,0
1993	21.936	209.164	656	1.804	22.592	210.968	13.004	159.904	125,4	116,3	9,3
1994	23.603	216.457	827	2.675	24.430	219.132	14.911	171.718	135,6	120,8	9,0
1995	22.021	194.864	703	1.435	22.724	196.299	13.450	153.069	126,1	108,2	8,6
1996	23.208	170.203	634	1.401	23.842	171.604	15.149	126.692	132,3	94,6	7,2
1997(*)	14.096	63.199	691	1.452	14.787	64.651	5.832	25.695	82,1	35,6	4,4
1998(*)	12.251	55.019	851	2.021	13.102	57.040	4.542	16.980	72,7	31,4	4,4
1999(*)	12.309	52.199	1.055	2.460	13.364	54.659	4.358	16.152	74,2	30,1	4,1
2000(*)	12.875	53.761	2.338	3.836	15.213	57.597	4.514	17.542	84,4	31,8	3,8
2001(*)	13.368	53.302	2.018	3.590	15.386	56.892	5.495	19.586	85,4	31,4	3,7
2002(*)	13.237	53.483	1.384	2.885	14.621	56.368	4.287	15.285	81,2	31,1	3,9

(*) Dal 1997 il dato non è confrontabile con i precedenti per modifiche rilevazione (Circ. Istat n.45/96), in quanto non comprende gli alloggi privati non iscritti al REC.

Fonte ed elaborazioni: Ufficio Statistica Provincia di Pistoia.

TAVOLA 1/g

Comune di MARLIANA. ARRIVI E PRESENZE TURISTICHE. ANNI 1985 - 2002. Valori assoluti, numeri indice 1985 = 100 e permanenza media.

ANNO	ITALIANI		STRANIERI		TOTALE		NUMERI INDICE BASE 1985=100		Permanenza media in giorni
	Arrivi	Presenze	Arrivi	Presenze	Arrivi	Presenze	Arrivi	Presenze	
1985	1.437	10.704	293	805	1.730	11.509	100,0	100,0	6,7
1986	1.386	5.477	127	168	1.513	5.645	87,5	49,0	3,7
1987	948	7.530	212	979	1.160	8.509	67,1	73,9	7,3
1988	844	6.563	157	371	1.001	6.934	57,9	60,2	6,9
1989	500	5.968	19	32	519	6.000	30,0	52,1	11,6
1990	545	3.985	259	638	804	4.623	46,5	40,2	5,8
1991	848	8.541	405	700	1.253	9.241	72,4	80,3	7,4
1992	706	5.867	814	1269	1.520	7.136	87,9	62,0	4,7
1993	686	7.691	330	721	1.016	8.412	58,7	73,1	8,3
1994	877	8.511	307	628	1.184	9.139	68,4	79,4	7,7
1995	1.220	8.764	963	1.204	2.183	9.968	126,2	86,6	4,6
1996	1.054	7.627	964	2.125	2.018	9.752	116,6	84,7	4,8
1997	1.428	8.257	1.138	2.202	2.566	10.459	148,3	90,9	4,1
1998	1.254	7.289	1.742	3.289	2.996	10.578	173,2	91,9	3,5
1999	1.331	6.258	909	1.988	2.240	8.246	129,5	71,6	3,7
2000	935	6.043	987	2.434	1.922	8.477	111,1	73,7	4,7
2001	917	5.372	1.523	2.770	2.440	8.142	141,0	70,7	5,7
2002	902	4.080	1.123	2.160	2.025	6.240	117,1	54,2	6,7

Fonte ed elaborazioni: Ufficio Statistica Provincia di Pistoia.

TAVOLA 1/h

Comune di PITEGLIO. ARRIVI E PRESENZE TURISTICHE. ANNI 1990 - 2002. Valori assoluti, numeri indice 1990 = 100.

ANNO	ITALIANI		STRANIERI		TOTALE		NUMERI INDICE BASE 1990=100		Permanenza media in giorni
	Arrivi	Presenze	Arrivi	Presenze	Arrivi	Presenze	Arrivi	Presenze	
1990	877	7.648	335	980	1.212	8.628	100,0	100,0	2,9
1991	1.722	8.510	1.130	3.051	2.852	11.561	235,3	134,0	2,7
1992	1.214	7.470	1.932	4.705	3.146	12.175	259,6	141,1	2,4
1993	354	3.725	248	1.229	602	4.954	49,7	57,4	5,0
1994	384	4.348	196	1.086	580	5.434	47,9	63,0	5,5
1995	464	4.034	86	314	550	4.348	45,4	50,4	3,7
1996	515	4.957	241	969	756	5.926	62,4	68,7	4,0
1997	470	3.563	559	2.571	1.029	6.134	84,9	71,1	4,6
1998	539	4.532	436	2.435	975	6.967	80,4	80,7	5,6
1999	461	3.750	406	2.273	867	6.023	71,5	69,8	5,6
2000	445	2.747	419	2.500	864	5.247	71,3	60,8	6,0
2001	393	2.980	447	2.558	840	5.538	69,3	64,2	5,7
2002	306	2.253	514	2.451	820	4.704	67,7	54,5	4,8

Fonte ed elaborazioni: Ufficio Statistica Provincia di Pistoia.

TAVOLA 1/i

COMUNE DI PISTOIA. ARRIVI E PRESENZE TURISTICHE.

Anni 1982 - 2002. Valori assoluti, numeri indice base 1982 = 100 e permanenza media.

ANNO	ITALIANI		STRANIERI		TOTALE		NUMERI INDICE BASE 1982=100		Permanenza media in giorni
	Arrivi	Presenze	Arrivi	Presenze	Arrivi	Presenze	Arrivi	Presenze	
1982	28.896	63.477	5.052	11.555	33.948	75.032	100,0	100,0	2,2
1983	25.501	60.049	4.482	10.391	29.983	70.440	88,3	93,9	2,3
1984	24.079	58.194	5.212	13.778	29.291	71.972	86,3	95,9	2,5
1985	22.966	54.429	6.183	14.916	29.149	69.345	85,9	92,4	2,4
1986	25.368	54.429	6.183	14.916	31.551	69.345	92,9	92,4	2,2
1987	22.565	51.095	6.168	13.515	28.733	64.610	84,6	86,1	2,2
1988	27.623	72.164	8.819	18.129	36.442	90.293	107,3	120,3	2,5
1989	28.246	69.575	9.498	21.467	37.744	91.042	111,2	121,3	2,4
1990	27.252	63.944	9.236	21.206	36.488	85.150	107,5	113,5	2,3
1991	27.055	56.085	9.710	29.113	36.765	85.198	108,3	113,5	2,3
1992	27.370	55.538	8.430	21.201	35.800	76.739	105,5	102,3	2,1
1993	24.632	58.554	9.097	32.255	33.729	90.809	99,4	121,0	2,7
1994	25.574	65.001	10.771	36.596	36.345	101.597	107,1	135,4	2,8
1995	24.905	64.871	10.782	37.813	35.687	102.684	105,1	136,9	2,9
1996	25.530	69.558	11.662	36.352	37.192	105.910	109,6	141,2	2,8
1997	26.161	77.151	11.542	38.728	37.703	115.879	111,1	154,4	3,1
1998	24.361	67.355	12.370	43.884	36.731	111.239	108,2	148,3	3,0
1999	25.145	70.319	12.290	41.866	37.435	112.185	110,3	149,5	3,0
2000	25.709	73.014	13.416	40.511	39.125	113.525	115,2	151,3	2,9
2001	25.765	63.202	14.071	49.096	39.836	112.298	117,3	149,7	2,8
2002	24.640	60.174	14.354	50.890	38.994	111.064	114,9	148,0	2,8

Fonte ed elaborazioni: Ufficio Statistica Provincia di Pistoia.

TAVOLA 1/I
COMUNE DI QUARRATA. ARRIVI E PRESENZE TURISTICHE. ANNI 1990 - 2002.
Valori assoluti, numeri indice e permanenza media in giorni.

ANNO	ITALIANI		STRANIERI		TOTALE		NUMERI INDICE BASE 1990=100		Permanenza media in giorni
	Arrivi	Presenze	Arrivi	Presenze	Arrivi	Presenze	Arrivi	Presenze	
1990	1.203	4.524	143	363	1.346	4.887	100,0	100,0	3,6
1991	1.436	5.863	165	1.041	1.601	6.904	118,9	141,3	4,3
1992	1.182	5.757	130	664	1.312	6.421	97,5	131,4	4,9
1993	1.398	7.491	227	683	1.625	8.174	120,7	167,3	5,0
1994	1.589	6.896	265	1.725	1.854	8.621	137,7	176,4	4,6
1995	1.688	6.552	192	1.130	1.880	7.682	139,7	157,2	4,1
1996	1.775	6.306	282	1.767	2.057	8.073	152,8	165,2	3,9
1997	1.503	6.078	213	2.493	1.716	8.571	127,5	175,4	5,0
1998	1.696	8.617	281	2.709	1.977	11.326	146,9	231,8	5,7
1999	2.996	8.790	529	4.004	3.525	12.794	261,9	261,8	3,6
2000	2.895	7.646	569	4.118	3.464	11.764	257,4	240,7	3,4
2001	2.518	7.128	430	3.944	2.948	11.072	219,0	226,6	3,8
2002	2.360	8.429	381	3.059	2.741	11.488	203,6	235,1	4,2

Fonte ed elaborazioni: Ufficio Statistica Provincia di Pistoia.

TAVOLA 1/m
COMUNE DI S.MARCELLO. ARRIVI E PRESENZE TURISTICHE. ANNI 1985 - 2002.

ANNO	ITALIANI		STRANIERI		TOTALE		di cui extralberghieri		NUMERI INDICE BASE 1985=100		Permanenza media in giorni
	Arrivi	Presenze	Arrivi	Presenze	Arrivi	Presenze	Arrivi	Presenze	Arrivi	Presenze	
1985	7.903	131.948	36	83	7.939	132.031	3.438	84.915	100,0	100,0	16,6
1986	7.954	131.758	201	1.489	8.155	133.247	3.763	91.072	102,7	100,9	16,3
1987	8.771	138.023	186	1.582	8.957	139.605	4.666	99.629	112,8	105,7	15,6
1988	9.199	149.816	511	3.678	9.710	153.494	5.018	109.497	122,3	116,3	15,8
1989	10.158	149.829	1.577	11.184	11.735	161.013	4.996	107.855	147,8	122,0	13,7
1990	10.227	150.151	3.906	16.652	14.133	166.803	4.849	107.115	178,0	126,3	11,8
1991	10.521	147.350	3.487	22.300	14.008	169.650	5.105	107.902	176,4	128,5	12,1
1992	9.917	147.606	2.940	16.713	12.857	164.319	4.795	105.164	161,9	124,5	12,8
1993	9.068	133.407	2.101	12.901	11.169	146.308	4.779	98.519	140,7	110,8	13,1
1994	8.367	126.532	2.224	14.743	10.591	141.275	4.926	97.755	133,4	107,0	13,3
1995	8.385	123.592	2.164	13.226	10.549	136.818	5.028	95.485	132,9	103,6	13,0
1996	7.550	113.166	2.045	12.398	9.595	125.564	4.411	90.464	120,9	95,1	13,1
1997(*)	4.234	28.956	2.513	13.576	6.747	42.532	337	1.506	85,0	32,2	6,3
1998(*)	4.041	25.421	2.402	11.954	6.443	37.375	572	2.212	81,2	28,3	5,8
1999(*)	4.029	26.860	1.879	10.879	5.908	37.739	684	3.402	74,4	28,6	6,4
2000(*)	3.719	22.286	2.262	9.675	5.981	31.961	437	2.619	75,3	24,2	5,3
2001(*)	4.820	27.202	2.971	12.572	7.791	39.774	1.297	7.286	98,1	30,1	5,1
2002(*)	5.254	31.271	2.527	12.874	7.781	44.145	1.353	9.739	98,0	33,4	5,7

(*) Dal 1997 il dato non è confrontabile con i precedenti per modifiche rilevazione (Circ. Istat n.45/96), in quanto non comprende gli alloggi privati non iscritti al REC.

Fonte ed elaborazioni: Ufficio Statistica Provincia di Pistoia.

TAVOLA 1/n

COMUNE DI SERRAVALLE P.SE. ARRIVI E PRESENZE TURISTICHE. ANNI 1985-2002. Valori assoluti, numeri indice 1985 = 100 e permanenza media.

ANNO	ITALIANI		STRANIERI		TOTALE		NUMERI INDICE BASE 1985=100		Permanenza media in giorni
	Arrivi	Presenze	Arrivi	Presenze	Arrivi	Presenze	Arrivi	Presenze	
1985	2.381	5.410	516	918	2.897	6.328	100,0	100,0	2,2
1986	2.616	5.263	334	716	2.950	5.979	101,8	94,5	2,0
1987	2.628	5.204	432	866	3.060	6.070	105,6	95,9	2,0
1988	2.341	8.424	397	839	2.738	9.263	94,5	146,4	3,4
1989	6.673	12.423	2.110	5.852	8.783	18.275	303,2	288,8	2,1
1990	12.785	17.662	6.826	13.335	19.611	30.997	676,9	489,8	1,6
1991	13.388	20.914	6.401	18.621	19.789	39.535	683,1	624,8	2,0
1992	13.797	19.501	7.219	15.772	21.016	35.273	725,4	557,4	1,7
1993	13.680	18.811	6.327	16.052	20.007	34.863	690,6	550,9	1,7
1994	13.872	19.179	7.937	17.193	21.809	36.372	752,8	574,8	1,7
1995	12.785	19.092	8.204	19.891	20.989	38.983	724,5	616,0	1,9
1996	13.094	19.156	7.507	17.604	20.601	36.760	711,1	580,9	1,8
1997	11.959	18.637	7.449	17.926	19.408	36.563	669,9	577,8	1,9
1998	11.904	20.249	8.572	19.264	20.476	39.513	706,8	624,4	1,9
1999	12.133	18.925	8.573	20.777	20.706	39.702	714,7	627,4	1,9
2000	11.448	18.382	8.990	23.123	20.438	41.505	705,5	655,9	2,0
2001	11.546	19.199	10.529	24.663	22.075	43.862	762,0	693,1	2,0
2002	10.878	21.730	9.174	22.820	20.052	44.550	692,2	704,0	2,2

Fonte ed elaborazioni: Ufficio Statistica Provincia di Pistoia.

TAVOLA 1/o

COMUNE DI BUGGIANO. ARRIVI E PRESENZE TURISTICHE. ANNI 1990 - 2002. Valori e numeri indice 1990 = 100 e permanenza media.

ANNO	ITALIANI		STRANIERI		TOTALE		NUMERI INDICE BASE 1990=100		Permanenza media in giorni
	Arrivi	Presenze	Arrivi	Presenze	Arrivi	Presenze	Arrivi	Presenze	
1990	742	2.055	148	328	890	2.383	100,0	100,0	2,7
1991	637	1.566	185	386	822	1.952	92,4	81,9	2,4
1992	726	2.395	141	422	867	2.817	97,4	118,2	3,2
1993	684	1.622	104	249	788	1.871	88,5	78,5	2,4
1994	701	1.173	118	268	819	1.441	92,0	60,5	1,8
1995	548	1.389	133	416	681	1.805	76,5	75,7	2,7
1996	372	1.053	63	203	435	1.256	48,9	52,7	2,9
1997	367	1.254	64	212	431	1.466	48,4	61,5	3,4
1998	303	713	76	188	379	901	42,6	37,8	2,4
1999	524	982	99	240	623	1.222	70,0	51,3	2,0
2000	332	993	84	255	416	1.248	46,7	52,4	3,0
2001	309	882	140	682	449	1.564	50,4	65,6	3,5
2002	290	695	161	451	451	1.146	50,7	48,1	2,5

Fonte ed elaborazioni: Ufficio Statistica Provincia di Pistoia.

TAVOLA 1/p

COMUNE DI CHIESINA UZZANESE. ARRIVI E PRESENZE TURISTICHE. ANNI 1982 - 2002. Valori e numeri indice 1982 = 100 e permanenza media.

ANNO	ITALIANI		STRANIERI		TOTALE		NUMERI INDICE BASE 1982=100		Permanenza media in giorni
	Arrivi	Presenze	Arrivi	Presenze	Arrivi	Presenze	Arrivi	Presenze	
1982	29.087	41.126	2.865	9.974	31.952	51.100	100,0	100,0	1,6
1983	29.749	36.835	2.852	12.455	32.601	49.290	102,0	96,5	1,5
1984	30.433	35.432	3.258	19.857	33.691	55.289	105,4	108,2	1,6
1985	35.203	39.846	3.401	10.938	38.604	50.784	120,8	99,4	1,3
1986	36.877	39.710	3.581	11.860	40.458	51.570	126,6	100,9	1,3
1987	34.926	38.368	3.153	8.555	38.079	46.923	119,2	91,8	1,2
1988	35.910	58.415	3.390	9.016	39.300	67.431	123,0	132,0	1,7
1989	36.528	51.378	3.353	9.691	39.881	61.069	124,8	119,5	1,5
1990	34.569	50.870	2.510	5.411	37.079	56.281	116,0	110,1	1,5
1991	33.864	44.388	2.621	5.802	36.485	50.190	114,2	98,2	1,4
1992	33.064	38.873	2.753	4.326	35.817	43.199	112,1	84,5	1,2
1993	36.971	41.451	2.743	4.478	39.714	45.929	124,3	89,9	1,2
1994	35.975	41.772	3.334	4.915	39.309	46.687	123,0	91,4	1,2
1995	35.277	40.420	3.709	5.200	38.986	45.620	122,0	89,3	1,2
1996	34.591	42.478	3.524	5.717	38.115	48.195	119,3	94,3	1,3
1997	31.122	38.508	3.722	4.971	34.844	43.479	109,1	85,1	1,2
1998	30.783	37.496	3.707	4.658	34.490	42.154	107,9	82,5	1,2
1999	31.074	36.263	3.841	5.316	34.915	41.579	109,3	81,4	1,2
2000	35.664	42.586	4.992	6.288	40.656	48.874	127,2	95,6	1,2
2001	37.075	44.232	5.231	6.585	42.306	50.817	132,4	99,4	1,2
2002	38.055	48.150	4.999	6.061	43.054	54.211	134,7	106,1	1,3

Fonte ed elaborazioni: Ufficio Statistica Provincia di Pistoia.

TAVOLA 1/q

COMUNE DI LAMPORECCHIO. ARRIVI E PRESENZE TURISTICHE. Anni 1982 - 2002. Valori assoluti e numeri indice base 1982 = 100.

ANNO	ITALIANI		STRANIERI		TOTALE		NUMERI INDICE BASE 1982=100		Permanenza media in giorni
	Arrivi	Presenze	Arrivi	Presenze	Arrivi	Presenze	Arrivi	Presenze	
1982	468	4.388	59	217	527	4.605	100,0	100,0	8,7
1983	224	2.261	47	137	271	2.398	51,4	52,1	8,8
1984	772	5.146	147	546	919	5.692	174,4	123,6	6,2
1985	358	2.793	131	560	489	3.353	92,8	72,8	6,9
1986	378	2.823	156	603	534	3.426	101,3	74,4	6,4
1987	405	4.105	163	708	568	4.813	107,8	104,5	8,5
1988	380	2.836	190	501	570	3.337	108,2	72,5	5,9
1989	436	2.280	140	388	576	2.668	109,3	57,9	4,6
1990	974	5.603	1.371	5.709	2.345	11.312	445,0	245,6	4,8
1991	1.551	12.213	3.524	17.315	5.075	29.528	963,0	641,2	5,8
1992	1.908	20.636	3.686	18.236	5.594	38.872	1061,5	844,1	6,9
1993	1.702	10.512	4.707	21.610	6.409	32.122	1216,1	697,5	5,0
1994	1.905	12.473	7.646	35.476	9.551	47.949	1812,3	1041,2	5,0
1995	1.546	10.429	9.057	45.097	10.603	55.526	2012,0	1205,8	5,2
1996	1.694	9.617	9.128	45.722	10.822	55.339	2053,5	1201,7	5,1
1997	1.590	7.033	11.412	59.385	13.002	66.418	2467,2	1442,3	5,1
1998	1.880	7.955	12.170	57.090	14.050	65.045	2666,0	1412,5	4,6
1999	2.530	9.275	13.621	61.149	16.151	70.424	3064,7	1529,3	4,4
2000	1.934	9.714	14.366	85.935	16.300	95.649	3093,0	2077,1	5,9
2001	1.518	6.988	14.861	92.857	16.379	99.845	3108,0	2168,2	6,1
2002	2.111	10.836	16.286	106.668	18.397	117.504	3490,9	2551,7	6,4

Fonte ed elaborazioni: Ufficio Statistica Provincia di Pistoia.

TAVOLA 1/r

COMUNE DI LARCIANO. ARRIVI E PRESENZE TURISTICHE. ANNI 1990 - 2002. Valori e numeri indice 1990 = 100 e permanenza media.

ANNO	ITALIANI		STRANIERI		TOTALE		NUMERI INDICE BASE 1990=100		Permanenza media in giorni
	Arrivi	Presenze	Arrivi	Presenze	Arrivi	Presenze	Arrivi	Presenze	
1990	461	1.390	40	111	501	1.501	100,0	100,0	3,0
1991	544	1.590	92	579	636	2.169	126,9	144,5	3,4
1992	621	1.878	130	569	751	2.447	149,9	163,0	3,3
1993	672	2.950	77	285	749	3.235	149,5	215,5	4,3
1994	601	3.492	82	299	683	3.791	136,3	252,6	5,6
1995	713	3.823	36	131	749	3.954	149,5	263,4	5,3
1996	801	2.746	107	550	908	3.296	181,2	219,6	3,6
1997	667	2.825	38	129	705	2.954	140,7	196,8	4,2
1998	742	2.837	244	2.244	986	5.081	196,8	338,5	5,2
1999	953	3.299	247	2.018	1.200	5.317	239,5	354,2	4,4
2000	978	3.172	319	2.867	1.297	6.039	258,9	402,3	4,7
2001	942	2.929	493	3.630	1.435	6.559	286,4	437,0	4,6
2002	1.065	3.273	385	3.062	1.450	6.335	289,4	422,1	4,4

Fonte ed elaborazioni: Ufficio Statistica Provincia di Pistoia.

TAVOLA 1/s

COMUNE DI MASSA E COZZILE. ARRIVI E PRESENZE TURISTICHE. ANNI 1992 - 2002. Valori e numeri indice 1992 = 100 e permanenza media.

ANNO	ITALIANI		STRANIERI		TOTALE		NUMERI INDICE BASE 1992=100		Permanenza media in giorni
	Arrivi	Presenze	Arrivi	Presenze	Arrivi	Presenze	Arrivi	Presenze	
1992	14	69	245	2.155	259	2.224	100,0	100,0	8,6
1993	18	49	214	1.850	232	1.899	89,6	85,4	8,2
1994	32	56	377	3.164	409	3.220	157,9	144,8	7,9
1995	40	133	490	4.061	530	4.194	204,6	188,6	7,9
1996	19	72	628	5.111	647	5.183	249,8	233,0	8,0
1997	57	837	695	5.297	752	6.134	290,3	275,8	8,2
1998	72	496	620	4.670	692	5.166	267,2	232,3	7,5
1999	86	637	672	5.404	758	6.041	292,7	271,6	8,0
2000	93	718	712	5.181	805	5.899	310,8	265,2	7,3
2001	37	468	751	5.710	788	6.178	304,2	277,8	7,8
2002	45	150	690	5.416	735	5.566	283,8	250,3	7,6

Fonte ed elaborazioni: Ufficio Statistica Provincia di Pistoia.

TAVOLA 1/t
COMUNE DI MONSUMMANO TERME. ARRIVI E PRESENZE TURISTICHE. Anni 1982 - 2002.
Valori assoluti e numeri indice base 1982 = 100.

ANNO	ITALIANI		STRANIERI		TOTALE		NUMERI INDICE BASE 1982=100		Permanenza media in giorni
	Arrivi	Presenze	Arrivi	Presenze	Arrivi	Presenze	Arrivi	Presenze	
1982	1.815	8.357	143	3.590	1.958	11.947	100,0	100,0	6,1
1983	1.525	7.558	122	2.396	1.647	9.954	84,1	83,3	6,0
1984	4.193	18.497	346	3.059	4.539	21.556	231,8	180,4	4,7
1985	3.896	18.335	340	3.793	4.236	22.128	216,3	185,2	5,2
1986	3.439	17.809	378	2.431	3.817	20.240	194,9	169,4	5,3
1987	2.927	16.094	530	2.217	3.457	18.311	176,6	153,3	5,3
1988	2.987	15.556	933	4.938	3.920	20.494	200,2	171,5	5,2
1989	3.134	14.784	954	5.471	4.088	20.255	208,8	169,5	5,0
1990	2.867	15.237	698	3.171	3.565	18.408	182,1	154,1	5,2
1991	3.470	15.532	759	4.817	4.229	20.349	216,0	170,3	4,8
1992	4.246	14.730	959	3.861	5.205	18.591	265,8	155,6	3,6
1993	3.871	13.426	1.255	5.721	5.126	19.147	261,8	160,3	3,7
1994	3.593	14.804	2.355	10.659	5.948	25.463	303,8	213,1	4,3
1995	3.816	16.255	2.923	11.554	6.739	27.809	344,2	232,8	4,1
1996	3.726	16.039	2.942	11.341	6.668	27.380	340,6	229,2	4,1
1997	3.426	12.987	3.092	12.624	6.518	25.611	332,9	214,4	3,9
1998	3.554	13.897	3.074	11.456	6.628	25.353	338,5	212,2	3,8
1999	3.368	12.810	2.879	10.754	6.247	23.564	319,1	197,2	3,8
2000	3.111	12.709	3.029	10.680	6.140	23.389	313,6	195,8	3,8
2001	3.319	14.204	2.464	10.924	5.783	25.128	295,4	210,3	4,3
2002	3.641	14.422	2.135	8.142	5.776	22.564	295,0	188,9	3,9

Fonte ed elaborazioni: Ufficio Statistica Provincia di Pistoia.

TAVOLA 1/u

COMUNE DI MONTECATINI TERME. ARRIVI E PRESENZE TURISTICHE. Anni 1982 - 2002.

Valori assoluti e numeri indice base 1982 = 100.

ANNO	ITALIANI		STRANIERI		TOTALE		NUMERI INDICE BASE 1982=100		Permanenza media in giorni
	Arrivi	Presenze	Arrivi	Presenze	Arrivi	Presenze	Arrivi	Presenze	
1982	231.313	1.336.206	34.270	194.508	265.583	1.530.714	100,0	100,0	5,8
1983	231.393	1.239.528	44.232	220.046	275.625	1.459.574	103,8	95,4	5,3
1984	229.890	1.172.987	78.016	279.237	307.906	1.452.224	115,9	94,9	4,7
1985	214.308	1.244.341	89.892	304.066	304.200	1.548.407	114,5	101,2	5,1
1986	265.008	1.296.411	86.043	324.821	351.051	1.621.232	132,2	105,9	4,6
1987	258.969	1.256.917	103.554	356.291	362.523	1.613.208	136,5	105,4	4,4
1988	277.204	1.318.184	121.101	418.868	398.305	1.737.052	150,0	113,5	4,4
1989	290.284	1.354.182	140.595	488.823	430.879	1.843.005	162,2	120,4	4,3
1990	277.836	1.307.819	116.570	397.614	394.406	1.705.433	148,5	111,4	4,3
1991	258.509	1.325.805	118.178	403.125	376.687	1.728.930	141,8	112,9	4,6
1992	252.965	1.226.065	132.199	387.065	385.164	1.613.130	145,0	105,4	4,2
1993	221.760	1.020.054	124.555	389.922	346.315	1.409.976	130,4	92,1	4,1
1994	232.158	1.053.271	155.083	464.646	387.241	1.517.917	145,8	99,2	3,9
1995	245.795	1.044.604	191.003	578.455	436.798	1.623.059	164,5	106,0	3,7
1996	250.106	1.077.347	247.758	643.946	497.864	1.721.293	187,5	112,5	3,5
1997	248.420	1.001.502	272.110	767.213	520.530	1.768.715	196,0	115,5	3,4
1998	237.599	929.850	294.709	849.018	532.308	1.778.868	200,4	116,2	3,3
1999	239.318	901.179	301.501	908.638	540.819	1.809.817	203,6	118,2	3,3
2000	230.791	867.036	375.735	1.070.698	606.526	1.937.734	228,4	126,6	3,2
2001	227.792	842.703	365.731	1.095.672	593.523	1.938.375	223,5	126,6	3,3
2002	222.027	801.999	358.366	1.098.221	580.393	1.900.220	218,5	124,1	3,3

Fonte ed elaborazioni: Ufficio Statistica Provincia di Pistoia.

TAVOLA 1/v

COMUNE DI PESCIA. ARRIVI E PRESENZE TURISTICHE. Anni 1982 - 2002. Valori assoluti e numeri indice base 1982 = 100.

ANNO	ITALIANI		STRANIERI		TOTALE		NUMERI INDICE BASE 1982=100		Permanenza media in giorni
	Arrivi	Presenze	Arrivi	Presenze	Arrivi	Presenze	Arrivi	Presenze	
1982	16.194	34.948	2.518	9.421	18.712	44.369	100,0	100,0	2,4
1983	14.174	28.690	2.450	7.957	16.624	36.647	88,8	82,6	2,2
1984	15.482	32.700	3.039	10.515	18.521	43.215	99,0	97,4	2,3
1985	17.156	32.393	3.158	12.220	20.314	44.613	108,6	100,5	2,2
1986	16.031	31.619	2.646	8.680	18.677	40.299	99,8	90,8	2,2
1987	15.767	32.272	4.574	12.889	20.341	45.161	108,7	101,8	2,2
1988	16.555	29.419	6.497	15.419	23.052	44.838	123,2	101,1	1,9
1989	18.467	34.341	6.162	16.393	24.629	50.734	131,6	114,3	2,1
1990	19.194	34.883	5.387	14.696	24.581	49.579	131,4	111,7	2,0
1991	19.765	30.062	5.889	17.590	25.654	47.652	137,1	107,4	1,9
1992	19.316	30.358	5.810	14.593	25.126	44.951	134,3	101,3	1,8
1993	17.096	26.084	5.498	13.472	22.594	39.556	120,7	89,2	1,8
1994	16.827	28.742	6.966	16.772	23.793	45.514	127,2	102,6	1,9
1995	16.031	27.429	7.479	16.638	23.510	44.067	125,6	99,3	1,9
1996	20.272	32.043	8.624	21.181	28.896	53.224	154,4	120,0	1,8
1997	20.170	32.204	7.795	21.024	27.965	53.228	149,4	120,0	1,9
1998	19.139	34.009	8.597	24.243	27.736	58.252	148,2	131,3	2,1
1999	19.371	34.577	8.623	25.020	27.994	59.597	149,6	134,3	2,1
2000	19.795	36.794	13.208	32.540	33.003	69.334	176,4	156,3	2,1
2001	21.105	38.117	18.582	46.067	39.687	84.184	212,1	189,7	2,1
2002	21.660	39.517	15.380	42.962	37.040	82.479	197,9	185,9	2,2

Fonte ed elaborazioni: Ufficio Statistica Provincia di Pistoia.

TAVOLA 1/z

COMUNE DI PIEVE A NIEVOLE. ARRIVI E PRESENZE TURISTICHE. ANNI 1984 - 2002. Valori assoluti, numeri indice base 1984 = 100 e permanenza media.

ANNO	ITALIANI		STRANIERI		TOTALE		NUMERI INDICE BASE 1984=100		Permanenza media in giorni
	Arrivi	Presenze	Arrivi	Presenze	Arrivi	Presenze	Arrivi	Presenze	
1984	2.465	5.986	2.019	4.669	4.484	10.655	100,0	100,0	2,4
1985	2.163	4.565	2.495	4.617	4.658	9.182	103,9	86,2	2,0
1986	3.315	6.895	2.088	6.297	5.403	13.192	120,5	123,8	2,4
1987	4.701	10.780	1.058	3.443	5.759	14.223	128,4	133,5	2,5
1988	4.903	13.769	1.590	5.863	6.493	19.632	144,8	184,3	3,0
1989	4.279	10.630	2.263	8.995	6.542	19.625	145,9	184,2	3,0
1990	4.812	10.902	2.415	9.082	7.227	19.984	161,2	187,6	2,8
1991	5.062	10.767	2.467	8.314	7.529	19.081	167,9	179,1	2,5
1992	4.676	9.272	1.767	5.670	6.443	14.942	143,7	140,2	2,3
1993	3.959	8.172	2.492	8.592	6.451	16.764	143,9	157,3	2,6
1994	3.715	8.120	2.847	10.696	6.562	18.816	146,3	176,6	2,9
1995	3.668	8.766	2.381	9.720	6.049	18.486	134,9	173,5	3,1
1996	3.600	7.569	3.412	13.194	7.012	20.763	156,4	194,9	3,0
1997	4.514	9.418	2.872	12.204	7.386	21.622	164,7	202,9	2,9
1998	4.239	9.731	2.282	10.101	6.521	19.832	145,4	186,1	3,0
1999	4.155	9.778	2.267	9.218	6.422	18.996	143,2	178,3	3,0
2000	2.975	6.637	2.453	10.783	5.428	17.420	121,1	163,5	3,2
2001	2.065	5.437	2.230	9.807	4.295	15.244	95,8	143,1	3,5
2002	1.812	4.014	2.457	10.948	4.269	14.962	95,2	140,4	3,5

Fonte ed elaborazioni: Ufficio Statistica Provincia di Pistoia.

TAVOLA 2/a

PROVINCIA DI PISTOIA. NUMERO E POSTI LETTO DEGLI ESERCIZI RICETTIVI PER TIPOLOGIA D'AZIENDA.MEDIA ANNUA 1997-2002.

TIPOLOGIA DI AZIENDA	1997		1998		1999		2000		2001		2002	
	N.	POSTI LETTO	N.	POSTI LETTO	N.	POSTI LETTO	N.	POSTI LETTO	N.	POSTI LETTO	N.	POSTI LETTO
5 Stelle	2,0	477,0	2,0	477,0	2,0	477,0	2,0	451,0	2,0	468,0	2,0	477,3
4 Stelle	16,9	2.530,7	17,8	2.680,7	18,7	2.816,0	19,0	3.038,0	20,5	3.318,4	22,3	3.507,0
3 Stelle	125,4	9.016,1	130,0	9.172,2	136,1	9.396,0	137,0	9.640,0	145,5	10.048,8	144,6	10.113,1
2 Stelle	133,0	4.371,1	128,6	4.146,9	123,3	3.970,6	122,0	4.034,0	114,8	3.772,9	104,8	3.478,4
1 Stella	57,9	1.150,1	56,2	1.113,3	53,7	1.071,5	53,1	1.087,2	50,3	1.048,7	34,7	738,4
R.T.A.	3,9	242,5	4,0	248,0	4,0	248,0	-	-	1,0	24,0	1,9	134,0
Esercizi alberghieri	339,2	17.787,4	338,6	17.838,1	337,8	17.979,1	333,1	18.250,2	334,1	18.680,8	310,3	18.448,2
Campeggi e V.T.	8,0	2.327,5	8,0	2.330,0	8,0	2.351,7	8,1	2.426,0	7,9	2.291,3	7,0	2.308,0
Affittacamere e C.A.V.	309,0	1.657,3	34,8	378,6	37,3	387,3	45,1	459,0	54,3	650,4	55,3	634,3
Alloggi agroturistici	-	-	-	-	49,0	580,3	52,3	427,4	77,7	646,6	88,6	759,6
Altri Esercizi	39,3	782,5	43,8	670,3	-	-	3,0	191,0	5,0	236,0	8,7	352,3
Esercizi extralberghieri	356,3	4.767,3	86,6	3.378,8	94,3	3.319,3	108,5	3.503,4	144,9	3.824,3	159,6	4.054,1
Totale generale	695,4	22.554,8	425,2	21.216,9	432,1	21.298,3	441,6	21.753,6	479,0	22.505,1	469,8	22.502,3

PROVINCIA DI PISTOIA. NUMERO E POSTI LETTO DEGLI ESERCIZI RICETTIVI PER TIPOLOGIA D'AZIENDA.MEDIA ANNUA 1997-2002. COMPOSIZIONE %.

TIPOLOGIA DI AZIENDA	1997		1998		1999		2000		2001		2002	
	N.	POSTI LETTO	N.	POSTI LETTO	N.	POSTI LETTO	N.	POSTI LETTO	N.	POSTI LETTO	N.	POSTI LETTO
5 Stelle	0,3	2,1	0,5	2,2	0,5	2,2	0,5	2,1	0,4	2,1	0,4	2,1
4 Stelle	2,4	11,2	4,2	12,6	4,3	13,2	4,3	14,0	4,3	14,7	4,7	15,6
3 Stelle	18,0	40,0	30,6	43,2	31,5	44,1	31,0	44,3	30,4	44,7	30,8	44,9
2 Stelle	19,1	19,4	30,2	19,5	28,5	18,6	27,6	18,5	24,0	16,8	22,3	15,5
1 Stella	8,3	5,1	13,2	5,2	12,4	5,0	12,0	5,0	10,5	4,7	7,4	3,3
R.T.A.	0,6	1,1	0,9	1,2	0,9	1,2	-	-	0,2	0,1	0,4	0,6
Esercizi alberghieri	48,8	78,9	79,6	84,1	78,2	84,4	75,4	83,9	69,7	83,0	66,0	82,0
Campeggi e V.T.	1,2	10,3	1,9	11,0	1,9	11,0	1,8	11,2	1,7	10,2	1,5	10,3
Affittacamere e C.A.V.	44,4	7,3	8,2	1,8	8,6	1,8	10,2	2,1	11,3	2,9	11,8	2,8
Alloggi agroturistici	-	-	-	-	11,3	2,7	11,9	2,0	16,2	2,9	18,9	3,4
Altri Esercizi	5,6	3,5	10,3	3,2	-	-	0,7	0,9	1,0	1,0	1,8	1,6
Esercizi extralberghieri	51,2	21,1	20,4	15,9	21,8	15,6	24,6	16,1	30,3	17,0	34,0	18,0
Totale generale	100,0	100,0	100,0	100,0	100,0	100,0	100,0	100,0	100,0	100,0	100,0	100,0

Fonte: Provincia di Pistoia. Elaborazioni: Regione Toscana e Provincia di Pistoia.

TAVOLA 2/b

APT 3 "MONTECATINI TERME - VAL DI NIEVOLE". NUMERO E POSTI LETTO DEGLI ESERCIZI RICETTIVI PER TIPOLOGIA D'AZIENDA. MEDIA ANNUA 1997-2002.

TIPOLOGIA DI AZIENDA	1997		1998		1999		2000		2001		2002	
	N.	POSTI LETTO	N.	POSTI LETTO	N.	POSTI LETTO	N.	POSTI LETTO	N.	POSTI LETTO	N.	POSTI LETTO
5 Stelle	2,0	477,0	2,0	477,0	2,0	477,0	2,0	451,0	2,0	468,0	2,0	477,3
4 Stelle	13,9	2.167,3	14,8	2.309,7	15,7	2.445,0	16,0	2.630,0	18,5	3.020,9	20,3	3.210,5
3 Stelle	90,3	7.143,8	93,0	7.260,8	99,1	7.491,0	100,0	7.721,0	106,9	7.999,6	109,1	8.148,0
2 Stelle	96,1	3.248,0	92,2	3.049,9	87,3	2.875,6	87,0	2.982,0	78,9	2.732,9	71,3	2.490,3
1 Stella	37,8	735,3	36,2	702,3	33,7	660,5	33,1	668,9	32,5	664,3	19,1	397,0
R.T.A.	1,0	100,0	1,0	100,0	1,0	100,0	0,0	0,0	1,0	24,0	1,0	24,0
Esercizi alberghieri	241,1	13.871,4	239,2	13.899,8	238,8	14.049,1	238,1	14.452,9	239,8	14.909,7	222,7	14.747,0
Campeggi e V.T.	2,0	960,0	2,0	960,0	2,0	1.040,0	2,1	1.094,0	2,0	1.056,0	2,0	1.056,0
Affittacamere e C.A.V.	19,8	223,0	21,8	245,8	24,3	254,3	26,0	313,0	33,3	394,8	33,3	311,6
Alloggi agroturistici	0,0	0,0	0,0	0,0	21,2	198,9	24,0	234,0	35,8	318,5	41,1	373,0
Altri Esercizi	18,2	170,3	20,0	182,0	0,0	0,0	0,0	0,0	1,0	20,0	1,0	20,0
Esercizi extralberghieri	39,9	1.353,3	43,8	1.387,8	47,5	1.493,2	52,1	1.641,0	72,1	1.789,3	77,4	1.760,6
Totale generale	281,0	15.224,8	282,9	15.287,5	286,3	15.542,3	290,2	16.093,9	311,9	16.699,0	300,1	16.507,6

APT 3 "MONTECATINI TERME - VAL DI NIEVOLE". NUMERO E POSTI LETTO DEGLI ESERCIZI RICETTIVI PER TIPOLOGIA D'AZIENDA. MEDIA ANNUA 1997-2002. COMPOSIZIONE %.

TIPOLOGIA DI AZIENDA	1997		1998		1999		2000		2001		2002	
	N.	POSTI LETTO	N.	POSTI LETTO	N.	POSTI LETTO	N.	POSTI LETTO	N.	POSTI LETTO	N.	POSTI LETTO
5 Stelle	0,7	3,1	0,7	3,1	0,7	3,1	0,7	2,8	0,6	2,8	0,7	2,9
4 Stelle	5,0	14,2	5,2	15,1	5,5	15,7	5,5	16,3	5,9	18,1	6,7	19,4
3 Stelle	32,1	46,9	32,9	47,5	34,6	48,2	34,5	48,0	34,3	47,9	36,4	49,4
2 Stelle	34,2	21,3	32,6	20,0	30,5	18,5	30,0	18,5	25,3	16,4	23,7	15,1
1 Stella	13,4	4,8	12,8	4,6	11,8	4,2	11,4	4,2	10,4	4,0	6,4	2,4
R.T.A.	0,4	0,7	0,4	0,7	0,3	0,6	0,0	0,0	0,3	0,1	0,3	0,1
Esercizi alberghieri	85,8	91,1	84,5	90,9	83,4	90,4	82,0	89,8	76,9	89,3	74,2	89,3
Campeggi e V.T.	0,7	6,3	0,7	6,3	0,7	6,7	0,7	6,8	0,6	6,3	0,7	6,4
Affittacamere e C.A.V.	7,0	1,5	7,7	1,6	8,5	1,6	9,0	1,9	10,7	2,4	11,1	1,9
Alloggi agroturistici	0,0	0,0	0,0	0,0	7,4	1,3	8,3	1,5	11,5	1,9	13,7	2,3
Altri Esercizi	6,5	1,1	7,1	1,2	0,0	0,0	0,0	0,0	0,3	0,1	0,3	0,1
Esercizi extralberghieri	14,2	8,9	15,5	9,1	16,6	9,6	17,9	10,2	23,1	10,7	25,8	10,7
Totale generale	100,0	100,0	100,0	100,0	100,0	100,0	100,0	100,0	100,0	100,0	100,0	100,0

Fonte: Provincia di Pistoia. Elaborazioni: Regione Toscana e Provincia di Pistoia.

TAVOLA 2/c

APT 12 "ABETONE - PISTOIA - MONTAGNA PISTOIESE". NUMERO E POSTI LETTO DEGLI ESERCIZI RICETTIVI PER TIPOLOGIA D'AZIENDA. MEDIA ANNUA 1997-2002.

TIPOLOGIA DI AZIENDA	1997		1998		1999		2000		2001		2002	
	N.	POSTI LETTO	N.	POSTI LETTO	N.	POSTI LETTO	N.	POSTI LETTO	N.	POSTI LETTO	N.	POSTI LETTO
5 Stelle	-	-	-	-	-	-	-	-	-	-	-	-
4 Stelle	3,0	363,4	3,0	371,0	3,0	371,0	3,0	408,0	2,0	297,5	2,0	296,5
3 Stelle	35,1	1.872,3	37,0	1.911,3	37,0	1.905,0	37,0	1.919,0	38,6	2.049,2	35,5	1.965,1
2 Stelle	36,9	1.123,1	36,4	1.097,0	36,0	1.095,0	35,0	1.052,0	35,8	1.040,0	33,6	988,2
1 Stella	20,2	414,8	20,0	411,0	20,0	411,0	20,0	418,3	17,8	384,4	15,6	341,4
R.T.A.	2,9	142,5	3,0	148,0	3,0	148,0	-	-	-	-	0,9	110,0
Esercizi alberghieri	98,1	3.916,0	99,4	3.938,3	99,0	3.930,0	95,0	3.797,3	94,3	3.771,1	87,6	3.701,2
Campeggi e V.T.	6,0	1.367,5	6,0	1.370,0	6,0	1.311,7	6,0	1.332,0	5,9	1.235,3	5,0	1.252,0
Affittacamere e C.A.V.	289,3	1.434,3	13,1	132,8	13,0	133,0	19,1	146,0	21,1	255,6	22,0	322,7
Alloggi agroturistici	-	-	-	-	27,8	381,4	28,3	193,4	41,8	328,1	47,5	386,6
Altri Esercizi	21,1	612,2	23,8	488,3	-	-	3,0	191,0	4,0	216,0	7,7	332,3
Esercizi extralberghieri	316,3	3.414,0	42,8	1.991,1	46,8	1.826,1	56,4	1.862,4	72,8	2.035,0	82,2	2.293,5
Totale generale	414,4	7.330,0	142,3	5.929,4	145,8	5.756,1	151,4	5.659,7	167,1	5.806,1	169,8	5.994,7

APT 12 "ABETONE - PISTOIA - MONTAGNA PISTOIESE". NUMERO E POSTI LETTO DEGLI ESERCIZI RICETTIVI PER TIPOLOGIA D'AZIENDA. MEDIA ANNUA 1997-2002. COMPOSIZIONE %.

TIPOLOGIA DI AZIENDA	1997		1998		1999		2000		2001		2002	
	N.	POSTI LETTO	N.	POSTI LETTO	N.	POSTI LETTO	N.	POSTI LETTO	N.	POSTI LETTO	N.	POSTI LETTO
5 Stelle	-	-	-	-	-	-	-	-	-	-	-	-
4 Stelle	0,7	5,0	2,1	6,3	2,1	6,4	2,0	7,2	1,2	5,1	1,2	4,9
3 Stelle	8,5	25,5	26,0	32,2	25,4	33,1	24,4	33,9	23,1	35,3	20,9	32,8
2 Stelle	8,9	15,3	25,6	18,5	24,7	19,0	23,1	18,6	21,4	17,9	19,8	16,5
1 Stella	4,9	5,7	14,1	6,9	13,7	7,1	13,2	7,4	10,7	6,6	9,2	5,7
R.T.A.	0,7	1,9	2,1	2,5	2,1	2,6	-	-	-	-	0,5	1,8
Esercizi alberghieri	23,7	53,4	69,9	66,4	67,9	68,3	62,7	67,1	56,4	65,0	51,6	61,7
Campeggi e V.T.	1,4	18,7	4,2	23,1	4,1	22,8	4,0	23,5	3,5	21,3	2,9	20,9
Affittacamere e C.A.V.	69,8	19,6	9,2	2,2	8,9	2,3	12,6	2,6	12,6	4,4	13,0	5,4
Alloggi agroturistici	-	-	-	-	19,1	6,6	18,7	3,4	25,0	5,7	28,0	6,4
Altri Esercizi	5,1	8,4	16,7	8,2	-	-	2,0	3,4	2,4	3,7	4,5	5,5
Esercizi extralberghieri	76,3	46,6	30,1	33,6	32,1	31,7	37,3	32,9	43,6	35,0	48,4	38,3
Totale generale	100,0	100,0	100,0	100,0	100,0	100,0	100,0	100,0	100,0	100,0	100,0	100,0

Fonte: Provincia di Pistoia. Elaborazioni: Regione Toscana e Provincia di Pistoia.

TAVOLA 2/d

Provincia di Pistoia. ARRIVI E PRESENZE PER TIPOLOGIA D'AZIENDA. Serie storica 1997-2002. Valori assoluti.

TIPOLOGIA RICETTIVA	ANNO 1997		ANNO 1998		ANNO 1999		ANNO 2000		ANNO 2001		ANNO 2002	
	ARRIVI	PRESENZE	ARRIVI	PRESENZE	ARRIVI	PRESENZE	ARRIVI	PRESENZE	ARRIVI	PRESENZE	ARRIVI	PRESENZE
ALBERGHIERA	699.793	2.219.609	709.070	2.226.980	719.209	2.251.252	795.927	2.366.321	784.374	2.348.885	766.071	2.305.504
5 e 4 stelle	120.461	384.139	131.129	417.573	138.702	454.236	151.702	513.239	157.905	516.066	156.482	511.696
3 stelle	439.484	1.263.114	441.135	1.271.664	457.916	1.293.694	517.866	1.389.310	523.015	1.401.009	513.293	1.388.984
2 stelle	122.689	463.454	119.967	432.359	108.846	414.965	117.009	415.664	95.464	391.485	87.326	358.498
1 stella	15.845	73.186	15.514	70.826	12.677	58.679	9.350	48.108	7.986	40.214	8.274	41.478
Residenze Turistiche Alberg.												
EXTRALBERGHIERA	28.829	158.918	30.990	158.306	33.780	166.968	33.630	213.100	40.791	249.714	44.501	275.596
Affittacamere	4.032	37.676	4.284	46.253	5.974	48.374	3.567	23.221	3.903	27.288	4.298	29.506
Residence	DATI NON CONFRONTABILI						1.211	29.794	1.252	19.693	1.231	13.847
Case e appart. per vacanze	DATI NON CONFRONTABILI						1.951	21.095	1.967	21.082	2.978	30.220
Ostelli												
Case per ferie	DATI NON CONFRONTABILI						468	2.813	1.125	6.038	1.293	9.120
Campeggi	18.693	79.394	20.006	79.486	20.520	83.943	20.038	105.355	23.167	128.770	23.744	136.352
Villaggi turistici							0	0	0	0	0	0
Alloggi agriturismo	2.715	17.886	3.208	21.196	4.007	24.876	4.272	25.393	6.982	42.041	8.500	51.778
Rifugi alpini ed escurs.												
Aree di sosta	DATI NON CONFRONTABILI						0	0	0	0	0	0
Alloggi privati	DATI NON CONFRONTABILI						0	0	0	0	0	0
TOTALE GENERALE	728.622	2.378.527	740.060	2.385.286	752.989	2.418.220	829.557	2.579.421	825.165	2.598.599	810.572	2.581.100

Nel caso di valori assoluti non indicati (spazi bianchi), si tratta di dati non divulgabili in quanto riferiti ad un solo esercizio.

Fonte ed elaborazione: Servizio Statistica Provincia di Pistoia.

TAVOLA 2/e

Provincia di Pistoia. ARRIVI E PRESENZE PER TIPOLOGIA D'AZIENDA. Serie storica 1997-2002. Composizione %.

TIPOLOGIA RICETTIVA	ANNO 1997		ANNO 1998		ANNO 1999		ANNO 2000		ANNO 2001		ANNO 2002	
	ARRIVI	PRESENZE	ARRIVI	PRESENZE	ARRIVI	PRESENZE	ARRIVI	PRESENZE	ARRIVI	PRESENZE	ARRIVI	PRESENZE
ALBERGHIERA	96,04	93,32	95,81	93,36	95,51	93,10	95,95	91,74	95,06	90,39	94,51	89,32
5 e 4 stelle	16,53	16,15	17,72	17,51	18,42	18,78	18,29	19,90	19,14	19,86	19,31	19,82
3 stelle	60,32	53,10	59,61	53,31	60,81	53,50	62,43	53,86	63,38	53,91	63,32	53,81
2 stelle	16,84	19,48	16,21	18,13	14,46	17,16	14,10	16,11	11,57	15,07	10,77	13,89
1 stella	2,17	3,08	2,10	2,97	1,68	2,43	1,13	1,87	0,97	1,55	1,02	1,61
Residenze Turistiche Alberg.												
EXTRALBERGHIERA	3,96	6,68	4,19	6,64	4,49	6,90	4,05	8,26	4,94	9,61	5,49	10,68
Affittacamere	0,55	1,58	0,58	1,94	0,79	2,00	0,43	0,90	0,47	1,05	0,53	1,14
Residence	DATI NON CONFRONTABILI						0,15	1,16	0,15	0,76	0,15	0,54
Case e appart. per vacanze	DATI NON CONFRONTABILI						0,24	0,82	0,24	0,81	0,37	1,17
Ostelli												
Case per ferie	DATI NON CONFRONTABILI						0,06	0,11	0,14	0,23	0,16	0,35
Campeggi	2,57	3,34	2,70	3,33	2,73	3,47	2,42	4,08	2,81	4,96	2,93	5,28
Villaggi turistici							0,00	0,00	0,00	0,00	0,00	0,00
Alloggi agriturismo	0,37	0,75	0,43	0,89	0,53	1,03	0,51	0,98	0,85	1,62	1,05	2,01
Rifugi alpini ed escurs.												
Aree di sosta	DATI NON CONFRONTABILI						0,00	0,00	0,00	0,00	0,00	0,00
Alloggi privati	DATI NON CONFRONTABILI						0,00	0,00	0,00	0,00	0,00	0,00
TOTALE GENERALE	100,00	100,00	100,00	100,00	100,00	100,00	100,00	100,00	100,00	100,00	100,00	100,00

Nel caso di valori assoluti non indicati (spazi bianchi), si tratta di dati non divulgabili in quanto riferiti ad un solo esercizio.

Fonte ed elaborazione: Servizio Statistica Provincia di Pistoia.

TAVOLA 2/f

Provincia di Pistoia. ARRIVI E PRESENZE PER TIPOLOGIA D'AZIENDA. Serie storica 1997-2002. Variazioni % su anno precedente.

TIPOLOGIA RICETTIVA	ANNO 1997		ANNO 1998		ANNO 1999		ANNO 2000		ANNO 2001		ANNO 2002	
	ARRIVI	PRESENZE	ARRIVI	PRESENZE	ARRIVI	PRESENZE	ARRIVI	PRESENZE	ARRIVI	PRESENZE	ARRIVI	PRESENZE
ALBERGHIERA	2,8	2,4	1,3	0,3	1,4	1,1	10,7	5,1	-1,5	-0,7	-2,3	-1,8
5 e 4 stelle	2,2	3,6	8,9	8,7	5,8	8,8	9,4	13,0	4,1	0,6	-0,9	-0,8
3 stelle	3,8	4,0	0,4	0,7	3,8	1,7	13,1	7,4	1,0	0,8	-1,9	-0,9
2 stelle	1,3	-2,6	-2,2	-6,7	-9,3	-4,0	7,5	0,2	-18,4	-5,8	-8,5	-8,4
1 stella	-8,2	-14,6	-2,1	-3,2	-18,3	-17,2	-26,2	-18,0	-14,6	-16,4	3,6	3,1
Residenze Turistiche Alberg.												
EXTRALBERGHIERA	-26,5	-52,9	7,5	-0,4	9,0	5,5	-0,4	27,6	21,3	17,2	9,1	10,4
Affittacamere	DATI NON CONFRONTABILI		6,3	22,8	39,4	4,6	-	-	9,4	17,5	10,1	8,1
Residence	DATI NON CONFRONTABILI						-	-	3,4	-33,9	-1,7	-29,7
Case e appart. per vacanze	DATI NON CONFRONTABILI						-	-	0,8	-0,1	51,4	43,3
Ostelli												
Case per ferie	DATI NON CONFRONTABILI						-	-	140,4	114,6	14,9	51,0
Campeggi	8,9	15,7	7,0	0,1	2,6	5,6	-	-	15,6	22,2	2,5	5,9
Villaggi turistici							-	-	-	-	-	-
Alloggi agriturismo	35,9	23,1	18,2	18,5	24,9	17,4	6,6	2,1	63,4	65,6	21,7	23,2
Rifugi alpini ed escurs.												
Aree di sosta	DATI NON CONFRONTABILI						-	-	-	-	-	-
Alloggi privati	DATI NON CONFRONTABILI						-	-	-	-	-	-
TOTALE GENERALE	1,2	-5,0	1,6	0,3	1,7	1,4	10,2	6,7	-0,5	0,7	-1,8	-0,7

Nel caso di valori assoluti non indicati (spazi bianchi), si tratta di dati non divulgabili in quanto riferiti ad un solo esercizio.

Fonte ed elaborazione: Servizio Statistica Provincia di Pistoia.

TAVOLA 2/g

A.P.T. "Montecatini T. - Valdinievole". ARRIVI E PRESENZE PER TIPOLOGIA D'AZIENDA. Serie storica 1997-2002. Valori assoluti.

TIPOLOGIA RICETTIVA	ANNO 1997		ANNO 1998		ANNO 1999		ANNO 2000		ANNO 2001		ANNO 2002	
	ARRIVI	PRESENZE	ARRIVI	PRESENZE	ARRIVI	PRESENZE	ARRIVI	PRESENZE	ARRIVI	PRESENZE	ARRIVI	PRESENZE
ALBERGHIERA	597.085	1.900.503	606.895	1.903.330	616.419	1.928.967	691.175	2.070.315	682.769	2.070.529	667.711	2.033.151
5 e 4 stelle	112.424	348.485	119.593	374.099	130.341	415.208	143.724	476.185	152.920	492.577	151.359	489.805
3 stelle	368.421	1.084.292	374.478	1.096.826	387.140	1.114.945	442.389	1.202.842	445.020	1.217.305	440.049	1.205.987
2 stelle	106.238	405.417	102.952	373.107	91.881	353.279	100.919	356.931	81.434	332.064	72.151	304.492
1 stella	9.889	54.323	9.763	52.376	6.949	40.017	4.143	34.357	3.391	28.472	4.087	30.673
Residenze Turistiche Alberg.												
EXTRALBERGHIERA	16.267	92.817	18.310	102.006	20.137	111.439	20.772	138.285	23.725	162.799	25.361	176.149
Affittacamere	2.241	23.106	2.400	28.133	2.957	31.526	1.180	12.568	1.538	13.332	1.864	16.307
Residence	DATI NON CONFRONTABILI											
Case e appart. per vacanze							1.533	16.647	1.064	12.120	1.300	14.775
Ostelli							0	0	0	0	0	0
Case per ferie	DATI NON CONFRONTABILI						0	0	0	0	0	0
Campeggi	12.057	56.180	13.851	59.286	14.873	64.877						
Villaggi turistici							0	0	0	0	0	0
Alloggi agrituristici	1.969	13.531	2.059	14.587	2.307	15.036	2.385	15.025	3.797	25.155	4.091	27.963
Rifugi alpini ed escurs.							0	0				
Aree di sosta	DATI NON CONFRONTABILI						0	0	0	0	0	0
Alloggi privati							0	0	0	0	0	0
TOTALE GENERALE	613.352	1.993.320	625.205	2.005.336	636.556	2.040.406	711.947	2.208.600	706.494	2.233.328	693.072	2.209.300

Nel caso di valori assoluti non indicati (spazi bianchi), si tratta di dati non divulgabili in quanto riferiti ad un solo esercizio.

Fonte ed elaborazione: Servizio Statistica Provincia di Pistoia.

TAVOLA 2/h

A.P.T. "Montecatini T. - Valdinievole". ARRIVI E PRESENZE PER TIPOLOGIA D'AZIENDA. Serie storica 1997-2002. Composizione %.

TIPOLOGIA RICETTIVA	ANNO 1997		ANNO 1998		ANNO 1999		ANNO 2000		ANNO 2001		ANNO 2002	
	ARRIVI	PRESENZE	ARRIVI	PRESENZE	ARRIVI	PRESENZE	ARRIVI	PRESENZE	ARRIVI	PRESENZE	ARRIVI	PRESENZE
ALBERGHIERA	97,35	95,34	97,07	94,91	96,84	94,54	97,08	93,74	96,64	92,71	96,34	92,03
5 e 4 stelle	18,33	17,48	19,13	18,66	20,48	20,35	20,19	21,56	21,64	22,06	21,84	22,17
3 stelle	60,07	54,40	59,90	54,70	60,82	54,64	62,14	54,46	62,99	54,51	63,49	54,59
2 stelle	17,32	20,34	16,47	18,61	14,43	17,31	14,18	16,16	11,53	14,87	10,41	13,78
1 stella	1,61	2,73	1,56	2,61	1,09	1,96	0,58	1,56	0,48	1,27	0,59	1,39
Residenze Turistiche Alberg.												
EXTRALBERGHIERA	2,65	4,66	2,93	5,09	3,16	5,46	2,92	6,26	3,36	7,29	3,66	7,97
Affittacamere	0,37	1,16	0,38	1,40	0,46	1,55	0,17	0,57	0,22	0,60	0,27	0,74
Residence	DATI NON CONFRONTABILI											
Case e appart. per vacanze							0,22	0,75	0,15	0,54	0,19	0,67
Ostelli							-	-	-	-	-	-
Case per ferie	DATI NON CONFRONTABILI											
Campeggi	1,97	2,82	2,22	2,96	2,34	3,18						
Villaggi turistici							-	-	-	-	-	-
Alloggi agrituristici	0,32	0,68	0,33	0,73	0,36	0,74	0,33	0,68	0,54	1,13	0,59	1,27
Rifugi alpini ed escurs.												
Aree di sosta	DATI NON CONFRONTABILI											
Alloggi privati							-	-	-	-	-	-
TOTALE GENERALE	100,00	100,00	100,00	100,00	100,00	100,00	100,00	100,00	100,00	100,00	100,00	100,00

Nel caso di valori assoluti non indicati (spazi bianchi), si tratta di dati non divulgabili in quanto riferiti ad un solo esercizio.

Fonte ed elaborazione: Servizio Statistica Provincia di Pistoia.

TAVOLA 2/i

A.P.T. "Montecatini T. - Valdinievole". ARRIVI E PRESENZE PER TIPOLOGIA D'AZIENDA. Serie storica 1997-2002. Variazioni % su anno precedente.

TIPOLOGIA RICETTIVA	ANNO 1997		ANNO 1998		ANNO 1999		ANNO 2000		ANNO 2001		ANNO 2002	
	ARRIVI	PRESENZE	ARRIVI	PRESENZE	ARRIVI	PRESENZE	ARRIVI	PRESENZE	ARRIVI	PRESENZE	ARRIVI	PRESENZE
ALBERGHIERA	3,0	2,4	1,6	0,1	1,6	1,3	12,1	7,3	-1,2	0,0	-2,2	-1,8
5 e 4 stelle	1,9	2,6	6,4	7,4	9,0	11,0	10,3	14,7	6,4	3,4	-1,0	-0,6
3 stelle	4,9	5,0	1,6	1,2	3,4	1,7	14,3	7,9	0,6	1,2	-1,1	-0,9
2 stelle	0,0	-2,8	-3,1	-8,0	-10,8	-5,3	9,8	1,0	-19,3	-7,0	-11,4	-8,3
1 stella	-13,2	-15,4	-1,3	-3,6	-28,8	-23,6	-40,4	-14,1	-18,2	-17,1	20,5	7,7
Residenze Turistiche Alberg.												
EXTRALBERGHIERA	20,5	11,6	12,6	9,9	10,0	9,2	3,2	24,1	14,2	17,7	6,9	8,2
Affittacamere	DATI NON CONFRONTABILI		7,1	21,8	23,2	12,1	-60,1	-60,1	30,3	6,1	21,2	22,3
Residence	DATI NON CONFRONTABILI											
Case e appart. per vacanze							-	-	-30,6	-27,2	22,2	21,9
Ostelli							-	-	-	-	-	-
Case per ferie	DATI NON CONFRONTABILI											
Campeggi	22,2	28,0	14,9	5,5	7,4	9,4						
Villaggi turistici							-	-	-	-	-	-
Alloggi agrituristici	25,3	19,4	4,6	7,8	12,0	3,1	3,4	-0,1	59,2	67,4	7,7	11,2
Rifugi alpini ed escurs.												
Aree di sosta	DATI NON CONFRONTABILI											
Alloggi privati							-	-	-	-	-	-
TOTALE GENERALE	3,4	2,8	1,9	0,6	1,8	1,7	11,8	8,2	-0,8	1,1	-1,9	-1,1

Nel caso di valori assoluti non indicati (spazi bianchi), si tratta di dati non divulgabili in quanto riferiti ad un solo esercizio.

Fonte ed elaborazione: Servizio Statistica Provincia di Pistoia.

TAVOLA 2/I

A.P.T. "Abetone - Pistoia - Montagna Pistoiese". ARRIVI E PRESENZE PER TIPOLOGIA D'AZIENDA. Serie storica 1997-2002. Valori assoluti.

TIPOLOGIA RICETTIVA	ANNO 1997		ANNO 1998		ANNO 1999		ANNO 2000		ANNO 2001		ANNO 2002	
	ARRIVI	PRESENZE	ARRIVI	PRESENZE	ARRIVI	PRESENZE	ARRIVI	PRESENZE	ARRIVI	PRESENZE	ARRIVI	PRESENZE
ALBERGHIERA	102.708	319.106	102.175	323.650	102.790	322.285	104.752	296.006	101.605	278.356	98.360	272.353
5 e 4 stelle	8.037	35.654	11.536	43.474	8.361	39.028	7.978	37.054	4.985	23.489	5.123	21.891
3 stelle	71.063	178.822	66.657	174.838	70.776	178.749	75.477	186.468	77.995	183.704	73.244	182.997
2 stelle	16.451	58.037	17.015	59.252	16.965	61.686	16.090	58.733	14.030	59.421	15.175	54.006
1 stella	5.956	18.863	5.751	18.450	5.728	18.662	5.207	13.751	4.595	11.742	4.187	10.805
Residenze Turistiche Alberg.												
EXTRALBERGHIERA	12.562	66.101	12.680	56.300	116.433	377.814	12.858	74.815	17.066	86.915	19.140	99.447
Affittacamere	1.791	14.570	1.884	18.120	3.017	16.848	2.387	10.653	2.365	13.956	2.434	13.199
Residence	DATI NON CONFRONTABILI						977	24.295	1.064	14.876	1.231	13.847
Case e appart. per vacanze	DATI NON CONFRONTABILI						418	4.448	903	8.962	1.678	15.445
Ostelli												
Case per ferie	DATI NON CONFRONTABILI						468	2.813	1.125	6.038	1.293	9.120
Campeggi	6.636	23.214	6.155	20.200	5.647	19.066	4.598	16.809	6.051	21.439	5.722	19.588
Villaggi turistici							0	0	0	0	0	0
Alloggi agrituristici	746	4.355	1.149	6.609	1.700	9.840	1.887	10.368	3.185	16.886	4.409	23.815
Rifugi alpini ed escurs.												
Aree di sosta	DATI NON CONFRONTABILI						0	0	0	0	0	0
Alloggi privati	DATI NON CONFRONTABILI						0	0	0	0	0	0
TOTALE GENERALE	115.270	385.207	114.855	379.950	116.433	377.814	117.610	370.821	118.671	365.271	117.500	371.800

Nel caso di valori assoluti non indicati (spazi bianchi), si tratta di dati non divulgabili in quanto riferiti ad un solo esercizio.

Fonte ed elaborazione: Servizio Statistica Provincia di Pistoia.

TAVOLA 2/m

A.P.T. "Abetone - Pistoia - Montagna Pistoiese". ARRIVI E PRESENZE PER TIPOLOGIA D'AZIENDA. Serie storica 1997-2002. Composizione %.

TIPOLOGIA RICETTIVA	ANNO 1997		ANNO 1998		ANNO 1999		ANNO 2000		ANNO 2001		ANNO 2002	
	ARRIVI	PRESENZE	ARRIVI	PRESENZE	ARRIVI	PRESENZE	ARRIVI	PRESENZE	ARRIVI	PRESENZE	ARRIVI	PRESENZE
ALBERGHIERA	89,10	82,84	88,96	85,18	88,28	85,30	89,07	79,82	85,62	76,21	83,71	73,25
5 e 4 stelle	6,97	9,26	10,04	11,44	7,18	10,33	6,78	9,99	4,20	6,43	4,36	5,89
3 stelle	61,65	46,42	58,04	46,02	60,79	47,31	64,18	50,29	65,72	50,29	62,34	49,22
2 stelle	14,27	15,07	14,81	15,59	14,57	16,33	13,68	15,84	11,82	16,27	12,91	14,53
1 stella	5,17	4,90	5,01	4,86	4,92	4,94	4,43	3,71	3,87	3,21	3,56	2,91
Residenze Turistiche Alberg.												
EXTRALBERGHIERA	10,90	17,16	11,04	14,82	100,00	100,00	10,93	20,18	14,38	23,79	16,29	26,75
Affittacamere	1,55	3,78	1,64	4,77	2,59	4,46	2,03	2,87	1,99	3,82	2,07	3,55
Residence	DATI NON CONFRONTABILI						0,83	6,55	0,90	4,07	1,05	3,72
Case e appart. per vacanze	DATI NON CONFRONTABILI						0,36	1,20	0,76	2,45	1,43	4,15
Ostelli												
Case per ferie	DATI NON CONFRONTABILI						0,40	0,76	0,95	1,65	1,10	2,45
Campeggi	5,76	6,03	5,36	5,32	4,85	5,05	3,91	4,53	5,10	5,87	4,87	5,27
Villaggi turistici							-	-	-	-	-	-
Alloggi agrituristici	0,65	1,13	1,00	1,74	1,46	2,60	1,60	2,80	2,68	4,62	3,75	6,41
Rifugi alpini ed escurs.												
Aree di sosta	DATI NON CONFRONTABILI						-	-	-	-	-	-
Alloggi privati	DATI NON CONFRONTABILI						-	-	-	-	-	-
TOTALE GENERALE	100,00	100,00	100,00	100,00	100,00	100,00	100,00	100,00	100,00	100,00	100,00	100,00

Nel caso di valori assoluti non indicati (spazi bianchi), si tratta di dati non divulgabili in quanto riferiti ad un solo esercizio.

Fonte ed elaborazione: Servizio Statistica Provincia di Pistoia.

TAVOLA 2/n

A.P.T. "Abetone - Pistoia - Montagna Pistoiese". ARRIVI E PRESENZE PER TIPOLOGIA D'AZIENDA. Serie storica 1997-2002. Variazioni % su anno precedente.

TIPOLOGIA RICETTIVA	ANNO 1997		ANNO 1998		ANNO 1999		ANNO 2000		ANNO 2001		ANNO 2002	
	ARRIVI	PRESENZE	ARRIVI	PRESENZE	ARRIVI	PRESENZE	ARRIVI	PRESENZE	ARRIVI	PRESENZE	ARRIVI	PRESENZE
ALBERGHIERA	2,8	2,4	-0,5	1,4	0,6	-0,4	1,9	-8,2	-3,0	-6,0	-3,2	-2,2
5 e 4 stelle	2,2	3,6	43,5	21,9	-27,5	-10,2	-4,6	-5,1	-37,5	-36,6	2,8	-6,8
3 stelle	3,8	4,0	-6,2	-2,2	6,2	2,2	6,6	4,3	3,3	-1,5	-6,1	-0,4
2 stelle	1,3	-2,6	3,4	2,1	-0,3	4,1	-5,2	-4,8	-12,8	1,2	8,2	-9,1
1 stella	-8,2	-14,6	-3,4	-2,2	-0,4	1,1	-9,1	-26,3	-11,8	-14,6	-8,9	-8,0
Residenze Turistiche Alberg.												
EXTRALBERGHIERA	-26,5	-52,9	0,9	-14,8	818,2	571,1	-89,0	-80,2	32,7	16,2	12,2	14,4
Affittacamere	DATI NON CONFRONTABILI		6,3	22,8	39,4	4,6	-	-	-0,9	31,0	2,9	-5,4
Residence	DATI NON CONFRONTABILI						-	-	8,9	-38,8	15,7	-6,9
Case e appart. per vacanze	DATI NON CONFRONTABILI						-	-	116,0	101,5	85,8	72,3
Ostelli												
Case per ferie	DATI NON CONFRONTABILI						-	-	140,4	114,6	14,9	51,0
Campeggi	8,9	15,7	7,0	0,1	2,6	5,6	-	-	31,6	27,5	-5,4	-8,6
Villaggi turistici							-	-	-	-	-	-
Alloggi agrituristici	35,9	23,1	18,2	18,5	24,9	17,4	-	-	68,8	62,9	38,4	41,0
Rifugi alpini ed escurs.												
Aree di sosta	DATI NON CONFRONTABILI						-	-	-	-	-	-
Alloggi privati	DATI NON CONFRONTABILI						-	-	-	-	-	-
TOTALE GENERALE	1,2	-5,0	-0,4	-1,4	1,4	-0,6	1,0	-1,9	0,9	-1,5	-1,0	1,8

Nel caso di valori assoluti non indicati (spazi bianchi), si tratta di dati non divulgabili in quanto riferiti ad un solo esercizio.

Fonte ed elaborazione: Servizio Statistica Provincia di Pistoia.

TAVOLA 2/6

Comune di Montecatini Terme. ARRIVI E PRESENZE PER TIPOLOGIA D'AZIENDA. Serie storica 1997-2002. Valori assoluti.

TIPOLOGIA RICETTIVA	ANNO 1997		ANNO 1998		ANNO 1999		ANNO 2000		ANNO 2001		ANNO 2002	
	ARRIVI	PRESENZE	ARRIVI	PRESENZE	ARRIVI	PRESENZE	ARRIVI	PRESENZE	ARRIVI	PRESENZE	ARRIVI	PRESENZE
ALBERGHIERA	518.192	1.748.633	528.621	1.748.591	537.146	1.776.293	602.643	1.900.929	588.861	1.895.004	575.556	1.858.649
5 e 4 stelle	100.426	309.666	107.693	336.656	118.960	379.961	133.173	441.530	144.031	459.633	142.444	458.553
3 stelle	305.239	987.150	311.654	996.957	323.000	1.014.056	367.864	1.083.766	363.179	1.088.879	359.819	1.078.453
2 stelle	103.928	395.785	100.132	361.854	88.987	341.830	98.343	346.243	79.062	322.327	69.835	292.885
1 stella	8.486	48.046	9.033	46.202	6.091	34.928	3.263	29.390	2.585	24.054	3.393	26.564
Residenze Turistiche Alberg.												
EXTRALBERGHIERA	2.338	20.082	3.687	30.277	3.673	33.524	3.883	36.805	4.662	43.371	4.837	41.571
Affittacamere	659	11.259	656	14.442	942	16.470	533	9.063	865	9.909	995	12.647
Residence	DATI NON CONFRONTABILI											
Case e appart. per vacanze							140	3.056	120	3.216	111	2.661
Ostelli							0	0	0	0	0	0
Case per ferie	DATI NON CONFRONTABILI											
Campeggi	-	-	-	-	-	-						
Villaggi turistici							0	0	0	0	0	0
Alloggi agriturismo	-	-	-	-	4	114	57	656	44	213	208	1.315
Rifugi alpini ed escurs.							0	0	0	0	0	0
Aree di sosta	DATI NON CONFRONTABILI						0	0	0	0	0	0
Alloggi privati	DATI NON CONFRONTABILI						0	0	0	0	0	0
TOTALE GENERALE	520.530	1.768.715	532.308	1.778.868	540.819	1.809.817	606.526	1.937.734	593.523	1.938.375	580.393	1.900.220

Nel caso di valori assoluti non indicati (spazi bianchi), si tratta di dati non divulgabili in quanto riferiti ad un solo esercizio.

Fonte ed elaborazione: Servizio Statistica Provincia di Pistoia.

TAVOLA 2/p

Comune di Montecatini Terme. ARRIVI E PRESENZE PER TIPOLOGIA D'AZIENDA. Serie storica 1997-2002. Composizione %.

TIPOLOGIA RICETTIVA	ANNO 1997		ANNO 1998		ANNO 1999		ANNO 2000		ANNO 2001		ANNO 2002	
	ARRIVI	PRESENZE	ARRIVI	PRESENZE	ARRIVI	PRESENZE	ARRIVI	PRESENZE	ARRIVI	PRESENZE	ARRIVI	PRESENZE
ALBERGHIERA	99,55	98,86	99,31	98,30	99,32	98,15	99,36	98,10	99,21	97,76	99,17	97,81
5 e 4 stelle	19,29	17,51	20,23	18,93	22,00	20,99	21,96	22,79	24,27	23,71	24,54	24,13
3 stelle	58,64	55,81	58,55	56,04	59,72	56,03	60,65	55,93	61,19	56,17	62,00	56,75
2 stelle	19,97	22,38	18,81	20,34	16,45	18,89	16,21	17,87	13,32	16,63	12,03	15,41
1 stella	1,63	2,72	1,70	2,60	1,13	1,93	0,54	1,52	0,44	1,24	0,58	1,40
Residenze Turistiche Alberg.												
EXTRALBERGHIERA	0,45	1,14	0,69	1,70	0,68	1,85	0,64	1,90	0,79	2,24	0,83	2,19
Affittacamere	0,13	0,64	0,12	0,81	0,17	0,91	0,09	0,47	0,15	0,51	0,17	0,67
Residence	DATI NON CONFRONTABILI											0,00
Case e appart. per vacanze							0,02	0,16	0,02	0,17	0,02	0,14
Ostelli							-	-	-	-	-	-
Case per ferie	DATI NON CONFRONTABILI											
Campeggi	-	-	-	-	-	-						
Villaggi turistici							-	-	-	-	-	-
Alloggi agriturismo	-	-	-	-	0,00	0,01	0,01	0,03	0,01	0,01	0,04	0,07
Rifugi alpini ed escurs.							-	-	-	-	-	-
Aree di sosta	DATI NON CONFRONTABILI											
Alloggi privati							-	-	-	-	-	-
TOTALE GENERALE	100,00	100,00	100,00	100,00	100,00	100,00	100,00	100,00	100,00	100,00	100,00	100,00

Nel caso di valori assoluti non indicati (spazi bianchi), si tratta di dati non divulgabili in quanto riferiti ad un solo esercizio.

Fonte ed elaborazione: Servizio Statistica Provincia di Pistoia.

TAVOLA 2/q

Comune di Montecatini Terme. ARRIVI E PRESENZE PER TIPOLOGIA D'AZIENDA. Serie storica 1997-2002. Variazioni % su anno precedente.

TIPOLOGIA RICETTIVA	ANNO 1997		ANNO 1998		ANNO 1999		ANNO 2000		ANNO 2001		ANNO 2002	
	ARRIVI	PRESENZE	ARRIVI	PRESENZE	ARRIVI	PRESENZE	ARRIVI	PRESENZE	ARRIVI	PRESENZE	ARRIVI	PRESENZE
ALBERGHIERA	2,8	2,4	2,0	0,0	1,6	1,6	12,2	7,0	-2,3	-0,3	-2,3	-1,9
5 e 4 stelle	2,2	3,6	7,2	8,7	10,5	12,9	11,9	16,2	8,2	4,1	-1,1	-0,2
3 stelle	3,8	4,0	2,1	1,0	3,6	1,7	13,9	6,9	-1,3	0,5	-0,9	-1,0
2 stelle	1,3	-2,6	-3,7	-8,6	-11,1	-5,5	10,5	1,3	-19,6	-6,9	-11,7	-9,1
1 stella	-8,2	-14,6	6,4	-3,8	-32,6	-24,4	-46,4	-15,9	-20,8	-18,2	31,3	10,4
Residenze Turistiche Alberg.												
EXTRALBERGHIERA	-26,5	-52,9	57,7	50,8	-0,4	10,7	5,7	9,8	20,1	17,8	3,8	-4,2
Affittacamere	DATI NON CONFRONTABILI		6,3	22,8	39,4	4,6	-43,4	-45,0	62,3	9,3	15,0	27,6
Residence	DATI NON CONFRONTABILI											
Case e appart. per vacanze							-	-	-14,3	5,2	-7,5	-17,3
Ostelli							-	-	-	-	-	-
Case per ferie	DATI NON CONFRONTABILI											
Campeggi	8,9	15,7	7,0	0,1	2,6	5,6						
Villaggi turistici							-	-	-	-	-	-
Alloggi agriturismo	35,9	23,1	18,2	18,5	24,9	17,4	1325,0	475,4	-22,8	-67,5	372,7	517,4
Rifugi alpini ed escurs.							-	-	-	-	-	-
Aree di sosta	DATI NON CONFRONTABILI											
Alloggi privati							-	-	-	-	-	-
TOTALE GENERALE	1,2	-5,0	2,3	0,6	1,6	1,7	12,1	7,1	-2,1	0,0	-2,2	-2,0

Nel caso di valori assoluti non indicati (spazi bianchi), si tratta di dati non divulgabili in quanto riferiti ad un solo esercizio.

Fonte ed elaborazione: Servizio Statistica Provincia di Pistoia.

TAVOLA 3/1

PROVINCIA DI PISTOIA. ARRIVI E PRESENZE TURISTICHE PER PROVENIENZA. Anni 2000, 2001 e 2002.

Valori assoluti e permanenza media (in giorni).

PROVENIENZA	ARRIVI			PRESENZE			PERMANENZA MEDIA		
	2000	2001	2002	2000	2001	2002	2000	2001	2002
Francia	41.068	42.565	45.362	95.403	101.312	112.905	2,3	2,4	2,5
Belgio	15.361	16.444	16.903	63.910	71.525	75.206	4,2	4,3	4,4
Paesi Bassi	25.562	29.425	33.280	119.063	146.924	167.062	4,7	5,0	5,0
Germania	84.200	82.780	81.807	341.668	345.794	357.534	4,1	4,2	4,4
Regno Unito	35.012	32.661	33.439	121.080	127.036	129.452	3,5	3,9	3,9
Irlanda	1.871	2.010	2.420	6.338	7.563	10.435	3,4	3,8	4,3
Danimarca	2.705	3.415	4.020	11.167	14.643	17.108	4,1	4,3	4,3
Grecia	2.303	2.659	2.203	4.784	5.960	4.601	2,1	2,2	2,1
Portogallo	2.428	857	1.005	3.813	1.837	2.337	1,6	2,1	2,3
Spagna	51.016	37.901	34.652	79.582	65.224	61.040	1,6	1,7	1,8
Lussemburgo	467	395	376	1.873	1.913	2.070	4,0	4,8	5,5
Islanda	222	136	143	487	303	373	2,2	2,2	2,6
Norvegia	1.431	1.187	1.534	6.121	4.910	6.179	4,3	4,1	4,0
Svezia	3.383	3.078	3.115	12.718	12.581	12.129	3,8	4,1	3,9
Finlandia	637	623	789	1.965	1.989	2.307	3,1	3,2	2,9
Svizzera e Lichtenstein	6.441	5.504	5.398	20.282	17.911	18.430	3,1	3,3	3,4
Austria	22.064	19.730	19.520	78.304	68.479	67.553	3,5	3,5	3,5
Turchia	2.192	1.107	1.536	5.002	2.104	3.199	2,3	1,9	2,1
Polonia	18.532	12.698	10.054	25.073	21.104	20.564	1,4	1,7	2,0
Repubblica Ceca	1.455	1.694	2.727	3.615	3.484	5.460	2,5	2,1	2,0
Slovacchia	486	901	586	1.362	2.483	2.342	2,8	2,8	4,0
Ungheria	2.899	3.366	3.746	5.798	6.297	7.166	2,0	1,9	1,9
Russia	16.802	19.815	21.015	42.919	51.574	46.880	2,6	2,6	2,2
Slovenia	2.957	2.536	3.061	6.456	5.227	6.303	2,2	2,1	2,1
Croazia	2.456	2.954	3.665	5.146	5.779	7.017	2,1	2,0	1,9
Altri Paesi Europei	7.762	11.585	15.742	25.806	37.928	42.749	3,3	3,3	2,7
Egitto	100	118	89	318	402	301	3,2	3,4	3,4
Paesi Africa Mediterranea	1.189	1.245	654	6.642	6.214	5.593	5,6	5,0	8,6
Altri Paesi Africa	448	975	667	1.245	1.666	1.253	2,8	1,7	1,9
Sud Africa Rep.	224	261	199	583	1.035	423	2,6	4,0	2,1
U.S.A.	45.486	51.276	28.665	137.141	151.676	106.597	3,0	3,0	3,7
Canada	3.256	3.103	2.747	8.462	7.456	6.988	2,6	2,4	2,5
Messico	2.996	692	498	5.220	1.228	1.001	1,7	1,8	2,0
Venezuela	183	309	343	554	972	866	3,0	3,1	2,5
Brasile	1.102	1.025	857	2.993	2.851	2.813	2,7	2,8	3,3
Argentina	1.235	587	249	2.756	1.510	728	2,2	2,6	2,9
Altri Paesi America Latina	1.870	1.329	1.192	5.727	3.716	3.822	3,1	2,8	3,2
Israele	6.701	6.561	4.605	13.296	13.958	11.496	2,0	2,1	2,5
Cina	8.916	13.599	24.874	10.550	14.719	26.377	1,2	1,1	1,1
Corea del Sud	1.313	2.630	1.953	1.532	2.892	2.135	1,2	1,1	1,1
Giappone	7.202	9.535	5.112	12.683	15.734	9.014	1,8	1,7	1,8
Altri Paesi Medio Oriente	1.502	2.348	897	2.890	3.541	2.090	1,9	1,5	2,3
Altri Paesi Asia	6.949	7.962	8.743	8.851	9.364	11.251	1,3	1,2	1,3
Altri Paesi Extraeuropei	2.196	1.970	1.800	2.926	3.474	3.345	1,3	1,8	1,9
Australia	2.152	1.737	1.359	3.630	3.908	3.451	1,7	2,2	2,5
Nuova Zelanda	461	316	176	940	654	477	2,0	2,1	2,7
TOTALE	447.193	445.604	433.777	1.318.674	1.378.854	1.388.422	2,9	3,1	3,2

Fonte ed elaborazioni: Ufficio Statistica Provincia di Pistoia.

TAVOLA 3/1 (SEGUE)

PROVINCIA DI PISTOIA. ARRIVI E PRESENZE TURISTICHE PER PROVENIENZA. Anni 2000, 2001 e 2002.

Variazioni % su anno precedente.

PROVENIENZA	ARRIVI			PRESENZE		
	2000	2001	2002	2000	2001	2002
Francia	14,16	3,65	6,57	7,21	6,19	11,44
Belgio	8,47	7,05	2,79	13,41	11,92	5,15
Paesi Bassi	13,16	15,11	13,10	27,64	23,40	13,71
Germania	5,57	-1,69	-1,18	6,79	1,21	3,40
Regno Unito	18,62	-6,71	2,38	17,90	4,92	1,90
Irlanda	-14,29	7,43	20,40	-6,97	19,33	37,97
Danimarca	29,06	26,25	17,72	38,58	31,13	16,83
Grecia	0,22	15,46	-17,15	-2,88	24,58	-22,80
Portogallo	76,20	-64,70	17,27	36,03	-51,82	27,22
Spagna	59,61	-25,71	-8,57	46,07	-18,04	-6,41
Lussemburgo	15,59	-15,42	-4,81	-11,86	2,14	8,21
Islanda	n.c.	-38,74	5,15	n.c.	-37,78	23,10
Norvegia	60,07	-17,05	29,23	137,62	-19,78	25,85
Svezia	56,98	-9,02	1,20	118,56	-1,08	-3,59
Finlandia	95,40	-2,20	26,65	145,63	1,22	15,99
Svizzera e Lichtenstein	-0,89	-14,55	-1,93	0,31	-11,69	2,90
Austria	17,95	-10,58	-1,06	18,27	-12,55	-1,35
Turchia	271,53	-49,50	38,75	275,81	-57,94	52,04
Polonia	n.c.	-31,48	-20,82	n.c.	-15,83	-2,56
Repubblica Ceca	n.c.	16,43	60,98	n.c.	-3,62	56,72
Slovacchia	n.c.	85,39	-34,96	n.c.	82,31	-5,68
Ungheria	n.c.	16,11	11,29	n.c.	8,61	13,80
Russia	41,36	17,93	6,06	6,62	20,17	-9,10
Slovenia	n.c.	-14,24	20,70	n.c.	-19,04	20,59
Croazia	n.c.	20,28	24,07	n.c.	12,30	21,42
Altri Paesi Europei	n.c.	49,25	35,88	n.c.	46,97	12,71
Egitto	7,53	18,00	-24,58	-3,64	26,42	-25,12
Paesi Africa Mediterranea	n.c.	4,71	-47,47	n.c.	-6,44	-9,99
Altri Paesi Africa	n.c.	117,63	-31,59	n.c.	33,82	-24,79
Sud Africa Rep.	27,27	16,52	-23,75	53,02	77,53	-59,13
U.S.A.	27,69	12,73	-44,10	31,50	10,60	-29,72
Canada	28,29	-4,70	-11,47	48,48	-11,89	-6,28
Messico	343,20	-76,90	-28,03	203,66	-76,48	-18,49
Venezuela	-38,38	68,85	11,00	-21,42	75,45	-10,91
Brasile	14,43	-6,99	-16,39	-3,23	-4,74	-1,33
Argentina	19,21	-52,47	-57,58	22,60	-45,21	-51,79
Altri Paesi America Latina	59,01	-28,93	-10,31	82,45	-35,11	2,85
Israele	51,23	-2,09	-29,81	42,84	4,98	-17,64
Cina	n.c.	52,52	82,91	n.c.	39,52	79,20
Corea del Sud	n.c.	100,30	-25,74	n.c.	88,77	-26,18
Giappone	7,49	32,39	-46,39	11,24	24,06	-42,71
Altri Paesi Medio Oriente	-6,13	56,32	-61,80	7,00	22,53	-40,98
Altri Paesi Asia	n.c.	14,58	9,81	n.c.	5,80	20,15
Altri Paesi Extraeuropei	n.c.	-10,29	-8,63	n.c.	18,73	-3,71
Australia	23,68	-19,28	-21,76	-7,73	7,66	-11,69
Nuova Zelanda	n.c.	-31,45	-44,30	n.c.	-30,43	-27,06
TOTALE	23,10	-0,36	-2,65	17,74	4,56	0,69

n.c.=non confrontabile per variazioni di codifica dei paesi esteri.

Fonte ed elaborazioni: Ufficio Statistica Provincia di Pistoia.

TAVOLA 3/2

A.P.T. "MONTECATINI T.-VALDINIEVOLE". ARRIVI E PRESENZE TURISTICHE PER PROVENIENZA.

Anni 2000, 2001 e 2002. Valori assoluti e permanenza media (in giorni).

PROVENIENZA	ARRIVI			PRESENZE			PERMANENZA MEDIA		
	2000	2001	2002	2000	2001	2002	2000	2001	2002
Francia	37.712	38.959	41.837	87.079	91.333	103.137	2,3	2,3	2,5
Belgio	14.180	15.016	15.434	60.026	65.510	68.259	4,2	4,4	4,4
Paesi Bassi	23.317	26.802	30.093	110.117	134.294	149.906	4,7	5,0	5,0
Germania	77.467	76.504	76.463	321.656	326.047	342.233	4,2	4,3	4,5
Regno Unito	31.502	29.141	30.003	103.840	109.028	112.769	3,3	3,7	3,8
Irlanda	1.585	1.742	2.090	5.013	5.908	7.941	3,2	3,4	3,8
Danimarca	2.283	2.946	3.233	10.010	13.464	14.459	4,4	4,6	4,5
Grecia	1.852	2.084	1.292	3.976	4.951	2.779	2,1	2,4	2,2
Portogallo	2.194	683	848	3.324	1.504	2.023	1,5	2,2	2,4
Spagna	48.639	34.748	32.913	75.087	59.525	57.779	1,5	1,7	1,8
Lussemburgo	426	373	362	1.816	1.870	2.049	4,3	5,0	5,7
Islanda	218	130	54	482	297	102	2,2	2,3	1,9
Norvegia	1.215	945	1.288	5.395	4.084	5.565	4,4	4,3	4,3
Svezia	3.071	2.803	2.846	12.093	12.052	11.355	3,9	4,3	4,0
Finlandia	594	506	647	1.852	1.689	1.905	3,1	3,3	2,9
Svizzera e Lichtenstein	5.472	4.404	4.373	18.417	15.596	15.931	3,4	3,5	3,6
Austria	21.008	18.760	18.319	75.793	66.375	64.151	3,6	3,5	3,5
Turchia	2.054	979	1.392	4.491	1.775	2.879	2,2	1,8	2,1
Polonia	17.175	11.362	9.212	23.103	19.129	19.255	1,3	1,7	2,1
Repubblica Ceca	1.314	1.364	2.422	3.354	3.064	4.881	2,6	2,2	2,0
Slovacchia	417	749	455	1.191	2.198	2.103	2,9	2,9	4,6
Ungheria	2.600	2.869	3.384	5.180	5.436	6.662	2,0	1,9	2,0
Russia	16.498	19.399	20.282	42.281	50.683	45.515	2,6	2,6	2,2
Slovenia	2.748	2.364	2.866	6.057	4.898	5.978	2,2	2,1	2,1
Croazia	2.266	2.664	3.208	4.307	4.860	5.970	1,9	1,8	1,9
Altri Paesi Europei	6.440	10.084	14.433	21.441	33.340	39.293	3,3	3,3	2,7
Egitto	66	89	60	246	287	202	3,7	3,2	3,4
Paesi Africa Mediterranea	993	983	471	4.429	3.277	2.868	4,5	3,3	6,1
Altri Paesi Africa	334	399	561	992	795	1.001	3,0	2,0	1,8
Sud Africa Rep.	176	224	160	505	941	308	2,9	4,2	1,9
U.S.A.	44.150	49.610	27.493	134.172	148.016	103.227	3,0	3,0	3,8
Canada	2.940	2.824	2.404	7.626	6.976	6.292	2,6	2,5	2,6
Messico	2.945	648	455	5.129	1.116	916	1,7	1,7	2,0
Venezuela	168	295	334	533	949	840	3,2	3,2	2,5
Brasile	796	785	710	2.549	2.421	2.550	3,2	3,1	3,6
Argentina	1.108	505	193	2.523	1.296	628	2,3	2,6	3,3
Altri Paesi America Latina	1.758	1.199	1.004	5.574	3.485	3.342	3,2	2,9	3,3
Israele	6.222	6.066	4.272	12.338	13.002	10.872	2,0	2,1	2,5
Cina	8.490	13.332	24.491	10.087	14.387	25.886	1,2	1,1	1,1
Corea del Sud	1.260	2.544	1.914	1.468	2.730	2.062	1,2	1,1	1,1
Giappone	7.023	9.403	4.985	12.351	15.446	8.667	1,8	1,6	1,7
Altri Paesi Medio Oriente	1.392	2.234	798	2.599	3.224	1.874	1,9	1,4	2,3
Altri Paesi Asia	6.545	7.564	8.161	8.236	8.749	10.320	1,3	1,2	1,3
Altri Paesi Extraeuropei	2.093	1.897	1.685	2.811	3.346	3.142	1,3	1,8	1,9
Australia	1.920	1.471	1.137	3.147	3.284	2.963	1,6	2,2	2,6
Nuova Zelanda	397	271	111	833	569	288	2,1	2,1	2,6
TOTALE	415.023	410.723	401.148	1.225.529	1.273.206	1.283.127	3,0	3,1	3,2

Fonte ed elaborazioni: Servizio Statistica Provincia di Pistoia.

TAVOLA 3/2 (SEGUE)

A.P.T. "MONTECATINI T.-VALDINIEVOLE". ARRIVI E PRESENZE TURISTICHE PER PROVENIENZA.
Anni 2000, 2001 e 2002. Variazioni % su anno precedente.

PROVENIENZA	ARRIVI			PRESENZE		
	2000	2001	2002	2000	2001	2002
Francia	14,91	3,31	7,39	8,96	4,89	12,92
Belgio	8,48	5,90	2,78	15,91	9,14	4,20
Paesi Bassi	14,75	14,95	12,28	34,25	21,96	11,63
Germania	6,38	-1,24	-0,05	6,92	1,37	4,96
Regno Unito	18,74	-7,49	2,96	19,21	5,00	3,43
Irlanda	-21,38	9,91	19,98	-14,47	17,85	34,41
Danimarca	30,46	29,04	9,74	40,33	34,51	7,39
Grecia	34,20	12,53	-38,00	5,44	24,52	-43,87
Portogallo	84,99	-68,87	24,16	37,02	-54,75	34,51
Spagna	60,43	-28,56	-5,28	47,24	-20,73	-2,93
Lussemburgo	14,21	-12,44	-2,95	-11,76	2,97	9,57
Islanda	n.c.	-40,37	-58,46	n.c.	-38,38	-65,66
Norvegia	61,14	-22,22	36,30	132,64	-24,30	36,26
Svezia	65,20	-8,73	1,53	141,43	-0,34	-5,78
Finlandia	112,90	-14,81	27,87	164,95	-8,80	12,79
Svizzera e Lichtenstein	0,85	-19,52	-0,70	0,82	-15,32	2,15
Austria	18,83	-10,70	-2,35	19,26	-12,43	-3,35
Turchia	359,51	-52,34	42,19	467,76	-60,48	62,20
Polonia	n.c.	-33,85	-18,92	n.c.	-17,20	0,66
Repubblica Ceca	n.c.	3,81	77,57	n.c.	-8,65	59,30
Slovacchia	n.c.	79,62	-39,25	n.c.	84,55	-4,32
Ungheria	n.c.	10,35	17,95	n.c.	4,94	22,55
Russia	41,65	17,58	4,55	6,82	19,87	-10,20
Slovenia	n.c.	-13,97	21,24	n.c.	-19,13	22,05
Croazia	n.c.	17,56	20,42	n.c.	12,84	22,84
Altri Paesi Europei	n.c.	56,58	43,13	n.c.	55,50	17,86
Egitto	-15,38	34,85	-32,58	-11,19	16,67	-29,62
Paesi Africa Mediterranea	n.c.	-1,01	-52,09	n.c.	-26,01	-12,48
Altri Paesi Africa	n.c.	19,46	40,60	n.c.	-19,86	25,91
Sud Africa Rep.	28,47	27,27	-28,57	56,83	86,34	-67,27
U.S.A.	29,24	12,37	-44,58	32,23	10,32	-30,26
Canada	30,90	-3,95	-14,87	52,67	-8,52	-9,81
Messico	412,17	-78,00	-29,78	221,97	-78,24	-17,92
Venezuela	-33,33	75,60	13,22	-19,12	78,05	-11,49
Brasile	5,71	-1,38	-9,55	-8,38	-5,02	5,33
Argentina	20,70	-54,42	-61,78	29,98	-48,63	-51,54
Altri Paesi America Latina	64,61	-31,80	-16,26	93,54	-37,48	-4,10
Israele	52,91	-2,51	-29,57	47,37	5,38	-16,38
Cina	n.c.	57,03	83,70	n.c.	42,63	79,93
Corea del Sud	n.c.	101,90	-24,76	n.c.	85,97	-24,47
Giappone	8,80	33,89	-46,99	13,68	25,06	-43,89
Altri Paesi Medio Oriente	-10,19	60,49	-64,28	-0,95	24,05	-41,87
Altri Paesi Asia	n.c.	15,57	7,89	n.c.	6,23	17,96
Altri Paesi Extraeuropei	n.c.	-9,36	-11,18	n.c.	19,03	-6,10
Australia	24,43	-23,39	-22,71	-11,82	4,35	-9,77
Nuova Zelanda	n.c.	-31,74	-59,04	n.c.	-31,69	-49,38
TOTALE	24,26	-1,04	-2,33	19,14	3,89	0,78

n.c.=non confrontabile per variazioni di codifica dei paesi esteri.

Fonte ed elaborazioni: Servizio Statistica Provincia di Pistoia.

TAVOLA 3/3

A.P.T. "ABETONE-PISTOIA-MONTAGNA P.SE". ARRIVI E PRESENZE TURISTICHE PER PROVENIENZA.

Anni 2000, 2001 e 2002. Valori assoluti e permanenza media (in giorni).

PROVENIENZA	ARRIVI			PRESENZE			PERMANENZA MEDIA		
	2000	2001	2002	2000	2001	2002	2000	2001	2002
Francia	3.356	3.606	3.525	8.324	9.979	9.768	2,5	2,8	2,8
Belgio	1.181	1.428	1.469	3.884	6.015	6.947	3,3	4,2	4,7
Paesi Bassi	2.245	2.623	3.187	8.946	12.630	17.156	4,0	4,8	5,4
Germania	6.733	6.276	5.344	20.012	19.747	15.301	3,0	3,1	2,9
Regno Unito	3.510	3.520	3.436	17.240	18.008	16.683	4,9	5,1	4,9
Irlanda	286	268	330	1.325	1.655	2.494	4,6	6,2	7,6
Danimarca	422	469	787	1.157	1.179	2.649	2,7	2,5	3,4
Grecia	451	575	911	808	1.009	1.822	1,8	1,8	2,0
Portogallo	234	174	157	489	333	314	2,1	1,9	2,0
Spagna	2.377	3.153	1.739	4.495	5.699	3.261	1,9	1,8	1,9
Lussemburgo	7.280	22	14	25.514	43	21	3,5	2,0	1,5
Islanda	4	6	89	5	6	271	1,3	1,0	3,0
Norvegia	216	242	246	726	826	614	3,4	3,4	2,5
Svezia	312	275	269	625	529	774	2,0	1,9	2,9
Finlandia	43	117	142	113	300	402	2,6	2,6	2,8
Svizzera e Lichtenstein	969	1.100	1.025	1.865	2.315	2.499	1,9	2,1	2,4
Austria	1.056	970	1.201	2.511	2.104	3.402	2,4	2,2	2,8
Turchia	138	128	144	511	329	320	3,7	2,6	2,2
Polonia	1.357	1.336	842	1.970	1.975	1.309	1,5	1,5	1,6
Repubblica Ceca	141	330	305	261	420	579	1,9	1,3	1,9
Slovacchia	69	152	131	171	285	239	2,5	1,9	1,8
Ungheria	299	497	362	618	861	504	2,1	1,7	1,4
Russia	304	416	733	638	891	1.365	2,1	2,1	1,9
Slovenia	209	172	195	399	329	325	1,9	1,9	1,7
Croazia	190	290	457	839	919	1.047	4,4	3,2	2,3
Altri Paesi Europei	1.322	1.501	1.309	4.365	4.588	3.456	3,3	3,1	2,6
Egitto	34	29	29	72	115	99	2,1	4,0	3,4
Paesi Africa Mediterranea	196	262	183	2.213	2.937	2.725	11,3	11,2	14,9
Altri Paesi Africa	114	576	106	253	871	252	2,2	1,5	2,4
Sud Africa Rep.	48	37	39	78	94	115	1,6	2,5	2,9
U.S.A.	1.336	1.666	1.172	2.969	3.660	3.370	2,2	2,2	2,9
Canada	316	279	343	836	480	696	2,6	1,7	2,0
Messico	51	44	43	91	112	85	1,8	2,5	2,0
Venezuela	15	14	9	21	23	26	1,4	1,6	2,9
Brasile	306	240	147	444	430	263	1,5	1,8	1,8
Argentina	127	82	56	233	214	100	1,8	2,6	1,8
Altri Paesi America Latina	112	130	188	153	231	480	1,4	1,8	2,6
Israele	479	495	333	958	956	624	2,0	1,9	1,9
Cina	426	267	383	463	332	491	1,1	1,2	1,3
Corea del Sud	53	86	39	64	162	73	1,2	1,9	1,9
Giappone	179	132	127	332	288	347	1,9	2,2	2,7
Altri Paesi Medio Oriente	110	114	99	291	317	216	2,6	2,8	2,2
Altri Paesi Asia	404	398	582	615	615	931	1,5	1,5	1,6
Altri Paesi Extraeuropei	103	73	115	115	128	203	1,1	1,8	1,8
Australia	232	266	222	483	624	488	2,1	2,3	2,2
Nuova Zelanda	64	45	65	107	85	189	1,7	1,9	2,9
TOTALE	32.170	34.881	32.629	93.145	105.648	105.295	2,9	3,0	3,2

Fonte ed elaborazioni: Servizio Statistica Provincia di Pistoia.

TAVOLA 3/3 (SEGUE)

A.P.T. "ABETONE-PISTOIA-MONTAGNA P.SE". ARRIVI E PRESENZE TURISTICHE PER PROVENIENZA.

Anni 2000, 2001 e 2002. Variazioni % su anno precedente.

PROVENIENZA	ARRIVI			PRESENZE		
	2000	2001	2002	2000	2001	2002
Francia	6,37	7,45	-2,25	-8,24	19,88	-2,11
Belgio	8,35	20,91	2,87	-14,97	54,87	15,49
Paesi Bassi	-1,10	16,84	21,50	-20,50	41,18	35,84
Germania	-2,90	-6,79	-14,85	4,81	-1,32	-22,51
Regno Unito	17,63	0,28	-2,39	10,60	4,45	-7,36
Irlanda	71,26	-6,29	23,13	39,18	24,91	50,69
Danimarca	21,97	11,14	67,80	25,08	1,90	124,68
Grecia	-50,87	27,49	58,43	-30,04	24,88	80,57
Portogallo	21,88	-25,64	-9,77	29,71	-31,90	-5,71
Spagna	44,41	32,65	-44,85	28,87	26,79	-42,78
Lussemburgo	23.383,87	-99,70	-36,36	37.980,60	-99,83	-51,16
Islanda	n.c.	50,00	1.383,33	n.c.	20,00	4.416,67
Norvegia	54,29	12,04	1,65	182,49	13,77	-25,67
Svezia	5,41	-11,86	-2,18	-22,84	-15,36	46,31
Finlandia	-8,51	172,09	21,37	11,88	165,49	34,00
Svizzera e Lichtenstein	-9,69	13,52	-6,82	-4,41	24,13	7,95
Austria	2,82	-8,14	23,81	-5,39	-16,21	61,69
Turchia	-3,50	-7,25	12,50	-5,37	-35,62	-2,74
Polonia	n.c.	-1,55	-36,98	n.c.	0,25	-33,72
Repubblica Ceca	n.c.	134,04	-7,58	n.c.	60,92	37,86
Slovacchia	n.c.	120,29	-13,82	n.c.	66,67	-16,14
Ungheria	n.c.	66,22	-27,16	n.c.	39,32	-41,46
Russia	27,20	36,84	76,20	-5,62	39,66	53,20
Slovenia	n.c.	-17,70	13,37	n.c.	-17,54	-1,22
Croazia	n.c.	52,63	57,59	n.c.	9,54	13,93
Altri Paesi Europei	n.c.	13,54	-12,79	n.c.	5,11	-24,67
Egitto	126,67	-14,71	0,00	35,85	59,72	-13,91
Paesi Africa Mediterranea	n.c.	33,67	-30,15	n.c.	32,72	-7,22
Altri Paesi Africa	n.c.	405,26	-81,60	n.c.	244,27	-71,07
Sud Africa Rep.	23,08	-22,92	5,41	32,20	20,51	22,34
U.S.A.	-8,56	24,70	-29,65	5,02	23,27	-7,92
Canada	8,22	-11,71	22,94	18,75	-42,58	45,00
Messico	-49,50	-13,73	-2,27	-27,78	23,08	-24,11
Venezuela	-66,67	-6,67	-35,71	-54,35	9,52	13,04
Brasile	45,71	-21,57	-38,75	42,77	-3,15	-38,84
Argentina	7,63	-35,43	-31,71	-24,10	-8,15	-53,27
Altri Paesi America Latina	3,70	16,07	44,62	-40,93	50,98	107,79
Israele	32,32	3,34	-32,73	2,35	-0,21	-34,73
Cina	n.c.	-37,32	43,45	n.c.	-28,29	47,89
Corea del Sud	n.c.	62,26	-54,65	n.c.	153,13	-54,94
Giappone	-26,94	-26,26	-3,79	-38,06	-13,25	20,49
Altri Paesi Medio Oriente	120,00	3,64	-13,16	277,92	8,93	-31,86
Altri Paesi Asia	n.c.	-1,49	46,23	n.c.	0,00	51,38
Altri Paesi Extraeuropei	n.c.	-29,13	57,53	n.c.	11,30	58,59
Australia	17,77	14,66	-16,54	32,33	29,19	-21,79
Nuova Zelanda	n.c.	-29,69	44,44	n.c.	-20,56	122,35
TOTALE	9,90	8,43	-6,46	2,02	13,42	-0,33

n.c.=non confrontabile per variazioni di codifica dei paesi esteri.

Fonte ed elaborazioni: Servizio Statistica Provincia di Pistoia.

TAVOLA 3/4

COMUNE DI MONTECATINI T.. ARRIVI E PRESENZE TURISTICHE PER PROVENIENZA.

Anni 2000, 2001 e 2002. Valori assoluti e permanenza media (in giorni).

PROVENIENZA	ARRIVI			PRESENZE			PERMANENZA MEDIA		
	2000	2001	2002	2000	2001	2002	2000	2001	2002
Francia	33.669	34.798	37.660	77.056	81.750	92.435	2,3	2,3	2,5
Belgio	13.117	13.660	14.059	54.576	58.743	60.101	4,2	4,3	4,3
Paesi Bassi	16.996	19.439	22.128	64.758	78.832	88.058	3,8	4,1	4,0
Germania	66.343	65.266	65.752	269.616	272.787	287.936	4,1	4,2	4,4
Regno Unito	29.705	26.834	27.977	95.641	99.141	101.421	3,2	3,7	3,6
Irlanda	1.485	1.679	2.005	4.704	5.505	7.589	3,2	3,3	3,8
Danimarca	1.802	2.340	2.274	7.845	10.408	10.056	4,4	4,4	4,4
Grecia	1.315	1.820	792	3.280	4.663	2.015	2,5	2,6	2,5
Portogallo	1.854	590	710	2.795	1.261	1.722	1,5	2,1	2,4
Spagna	45.474	32.925	30.967	70.034	55.587	53.742	1,5	1,7	1,7
Lussemburgo	389	347	333	1.682	1.764	1.887	4,3	5,1	5,7
Islanda	208	125	53	458	277	99	2,2	2,2	1,9
Norvegia	1.101	923	1.215	4.801	4.044	5.375	4,4	4,4	4,4
Svezia	2.898	2.452	2.668	11.732	11.064	10.992	4,0	4,5	4,1
Finlandia	481	409	506	1.373	1.175	1.533	2,9	2,9	3,0
Svizzera e Lichtenstein	4.608	3.538	3.335	15.714	12.695	12.723	3,4	3,6	3,8
Austria	19.448	17.455	16.985	69.368	61.675	59.094	3,6	3,5	3,5
Turchia	1.966	974	1.375	4.298	1.770	2.810	2,2	1,8	2,0
Polonia	16.806	10.779	8.747	22.205	17.586	17.973	1,3	1,6	2,1
Repubblica Ceca	1.139	1.285	2.386	2.500	2.770	4.825	2,2	2,2	2,0
Slovacchia	404	741	438	1.170	2.189	2.072	2,9	3,0	4,7
Ungheria	2.508	2.750	3.181	4.981	5.114	6.305	2,0	1,9	2,0
Russia	15.627	17.624	19.478	41.300	47.589	44.129	2,6	2,7	2,3
Slovenia	2.225	2.262	2.739	5.132	4.737	5.769	2,3	2,1	2,1
Croazia	2.186	2.570	3.134	4.189	4.751	5.873	1,9	1,8	1,9
Altri Paesi Europei	5.377	8.816	12.174	19.276	31.094	35.698	3,6	3,5	2,9
Egitto	61	72	55	229	225	195	3,8	3,1	3,5
Paesi Africa Mediterranea	937	897	381	4.344	2.981	2.715	4,6	3,3	7,1
Altri Paesi Africa	241	245	410	835	615	764	3,5	2,5	1,9
Sud Africa Rep.	164	204	152	486	898	298	3,0	4,4	2,0
U.S.A.	41.880	43.563	24.062	129.939	135.965	96.313	3,1	3,1	4,0
Canada	2.779	2.604	2.173	7.285	6.435	5.768	2,6	2,5	2,7
Messico	2.745	612	405	4.847	1.017	773	1,8	1,7	1,9
Venezuela	159	268	326	524	918	825	3,3	3,4	2,5
Brasile	679	698	640	2.109	1.929	1.915	3,1	2,8	3,0
Argentina	1.066	472	152	2.455	1.199	562	2,3	2,5	3,7
Altri Paesi America Latina	1.646	1.069	850	5.420	3.246	3.150	3,3	3,0	3,7
Israele	6.032	5.677	4.093	11.817	12.244	10.471	2,0	2,2	2,6
Cina	8.429	12.972	24.203	10.026	13.999	25.560	1,2	1,1	1,1
Corea del Sud	1.245	2.526	1.909	1.440	2.664	2.056	1,2	1,1	1,1
Giappone	6.702	9.077	4.682	11.673	14.891	8.089	1,7	1,6	1,7
Altri Paesi Medio Oriente	1.364	1.886	741	2.491	2.841	1.733	1,8	1,5	2,3
Altri Paesi Asia	6.320	7.134	7.617	7.944	8.208	9.474	1,3	1,2	1,2
Altri Paesi Extraeuropei	1.972	1.783	1.316	2.625	3.126	2.456	1,3	1,8	1,9
Australia	1.796	1.333	1.034	2.935	2.848	2.616	1,6	2,1	2,5
Nuova Zelanda	387	238	94	790	452	256	2,0	1,9	2,7
TOTALE	375.735	365.731	358.366	1.070.698	1.095.672	1.098.221	2,8	3,0	3,1

Fonte ed elaborazioni: Servizio Statistica Provincia di Pistoia.

TAVOLA 3/4 (SEGUE)

COMUNE DI MONTECATINI T.. ARRIVI E PRESENZE TURISTICHE PER PROVENIENZA.

Anni 2000, 2001 e 2002. Variazioni % su anno precedente.

PROVENIENZA	ARRIVI			PRESENZE		
	2000	2001	2002	2000	2001	2002
Francia	10,62	3,35	8,22	6,23	6,09	13,07
Belgio	7,41	4,14	2,92	14,31	7,64	2,31
Paesi Bassi	16,24	14,37	13,83	16,07	21,73	11,70
Germania	7,77	-1,62	0,74	7,52	1,18	5,55
Regno Unito	19,57	-9,67	4,26	18,19	3,66	2,30
Irlanda	-23,57	13,06	19,42	-15,47	17,03	37,86
Danimarca	40,89	29,86	-2,82	45,12	32,67	-3,38
Grecia	37,41	38,40	-56,48	-1,15	42,16	-56,79
Portogallo	101,08	-68,18	20,34	45,19	-54,88	36,56
Spagna	53,83	-27,60	-5,95	42,94	-20,63	-3,32
Lussemburgo	15,09	-10,80	-4,03	-9,47	4,88	6,97
Islanda	n.c.	-39,90	-57,60	n.c.	-39,52	-64,26
Norvegia	91,15	-16,17	31,64	196,54	-15,77	32,91
Svezia	69,47	-15,39	8,81	150,52	-5,69	-0,65
Finlandia	115,70	-14,97	23,72	161,03	-14,42	30,47
Svizzera e Lichtenstein	2,13	-23,22	-5,74	-0,73	-19,21	0,22
Austria	19,69	-10,25	-2,69	19,27	-11,09	-4,18
Turchia	354,04	-50,46	41,17	459,64	-58,82	58,76
Polonia	n.c.	-35,86	-18,85	n.c.	-20,80	2,20
Repubblica Ceca	n.c.	12,82	85,68	n.c.	10,80	74,19
Slovacchia	n.c.	83,42	-40,89	n.c.	87,09	-5,34
Ungheria	n.c.	9,65	15,67	n.c.	2,67	23,29
Russia	41,56	12,78	10,52	6,49	15,23	-7,27
Slovenia	n.c.	1,66	21,09	n.c.	-7,70	21,79
Croazia	n.c.	17,57	21,95	n.c.	13,42	23,62
Altri Paesi Europei	n.c.	63,96	38,09	n.c.	61,31	14,81
Egitto	5,17	18,03	-23,61	7,01	-1,75	-13,33
Paesi Africa Mediterranea	n.c.	-4,27	-57,53	n.c.	-31,38	-8,92
Altri Paesi Africa	n.c.	1,66	67,35	n.c.	-26,35	24,23
Sud Africa Rep.	27,13	24,39	-25,49	61,46	84,77	-66,82
U.S.A.	29,69	4,02	-44,77	33,18	4,64	-29,16
Canada	32,78	-6,30	-16,55	55,30	-11,67	-10,37
Messico	391,94	-77,70	-33,82	215,56	-79,02	-23,99
Venezuela	-30,26	68,55	21,64	-17,09	75,19	-10,13
Brasile	2,72	2,80	-8,31	-17,16	-8,53	-0,73
Argentina	19,24	-55,72	-67,80	30,59	-51,16	-53,13
Altri Paesi America Latina	67,11	-35,05	-20,49	98,10	-40,11	-2,96
Israele	54,31	-5,89	-27,90	46,85	3,61	-14,48
Cina	n.c.	53,90	86,58	n.c.	39,63	82,58
Corea del Sud	n.c.	102,89	-24,43	n.c.	85,00	-22,82
Giappone	9,05	35,44	-48,42	14,67	27,57	-45,68
Altri Paesi Medio Oriente	-11,49	38,27	-60,71	-4,41	14,05	-39,00
Altri Paesi Asia	n.c.	12,88	6,77	n.c.	3,32	15,42
Altri Paesi Extraeuropei	n.c.	-9,58	-26,19	n.c.	19,09	-21,43
Australia	26,66	-25,78	-22,43	-10,19	-2,96	-8,15
Nuova Zelanda	n.c.	-38,50	-60,50	n.c.	-42,78	-43,36
TOTALE	24,62	-2,66	-2,01	17,84	2,33	0,23

n.c.=non confrontabile per variazioni di codifica dei paesi esteri.

Fonte ed elaborazioni: Servizio Statistica Provincia di Pistoia.

TAVOLA 3/5

COMUNE DI ABETONE. ARRIVI E PRESENZE TURISTICHE PER PROVENIENZA. Anni 2000, 2001 e 2002.
Valori assoluti e permanenza media (in giorni).

PROVENIENZA	ARRIVI			PRESENZE			PERMANENZA MEDIA		
	2000	2001	2002	2000	2001	2002	2000	2001	2002
Francia	141	141	149	397	430	485	2,8	3,0	3,3
Belgio	60	48	30	164	119	69	2,7	2,5	2,3
Paesi Bassi	93	112	101	170	184	206	1,8	1,6	2,0
Germania	372	384	268	448	553	499	1,2	1,4	1,9
Regno Unito	321	172	216	1.440	404	611	4,5	2,3	2,8
Irlanda	7	10	11	13	18	20	1,9	1,8	1,8
Danimarca	39	37	51	50	56	90	1,3	1,5	1,8
Grecia	1	6	28	1	19	104	1,0	3,2	3,7
Portogallo	0	3	13	0	3	23	-	1,0	1,8
Spagna	93	24	28	238	52	43	2,6	2,2	1,5
Lussemburgo	3	3	0	7	13	0	2,3	4,3	-
Islanda	0	0	0	0	0	0	-	-	-
Norvegia	26	15	40	29	29	154	1,1	1,9	3,9
Svezia	42	42	71	90	54	221	2,1	1,3	3,1
Finlandia	5	17	16	5	33	16	1,0	1,9	1,0
Svizzera e Lichtenstein	66	76	80	126	126	240	1,9	1,7	3,0
Austria	55	69	174	117	142	802	2,1	2,1	4,6
Turchia	0	0	0	0	0	0	-	-	-
Polonia	20	16	43	70	18	123	3,5	1,1	2,9
Repubblica Ceca	8	9	7	27	27	7	3,4	3,0	1,0
Slovacchia	1	6	0	5	32	0	5,0	5,3	-
Ungheria	12	8	19	34	8	71	2,8	1,0	3,7
Russia	29	17	44	104	37	120	3,6	2,2	2,7
Slovenia	18	2	15	49	11	27	2,7	5,5	1,8
Croazia	0	0	2	0	0	3	-	-	1,5
Altri Paesi Europei	197	57	125	449	133	421	2,3	2,3	3,4
Egitto	0	0	0	0	0	0	-	-	-
Paesi Africa Mediterranea	3	7	3	6	119	8	2,0	17,0	2,7
Altri Paesi Africa	6	0	0	10	0	0	1,7	-	-
Sud Africa Rep.	5	6	9	7	8	15	1,4	1,3	1,7
U.S.A.	203	172	213	318	338	376	1,6	2,0	1,8
Canada	11	15	25	15	33	32	1,4	2,2	1,3
Messico	4	5	6	16	15	17	4,0	3,0	2,8
Venezuela	0	1	2	0	1	14	-	1,0	7,0
Brasile	32	17	41	47	37	74	1,5	2,2	1,8
Argentina	9	2	12	9	4	21	1,0	2,0	1,8
Altri Paesi America Latina	17	23	10	26	51	63	1,5	2,2	6,3
Israele	32	27	24	47	40	37	1,5	1,5	1,5
Cina	0	7	0	0	15	0	-	2,1	-
Corea del Sud	4	0	3	4	0	5	1,0	-	1,7
Giappone	14	17	10	22	45	23	1,6	2,6	2,3
Altri Paesi Medio Oriente	4	9	9	7	19	29	1,8	2,1	3,2
Altri Paesi Asia	47	9	3	107	32	4	2,3	3,6	1,3
Altri Paesi Extraeuropei	7	0	33	9	0	88	1,3	-	2,7
Australia	26	25	42	38	36	86	1,5	1,4	2,0
Nuova Zelanda	8	4	6	8	8	10	1,0	2,0	1,7
TOTALE	2.041	1.620	1.982	4.729	3.302	5.257	2,3	2,0	2,7

Fonte ed elaborazioni: Servizio Statistica Provincia di Pistoia.

TAVOLA 3/5 (SEGUE)

COMUNE DI ABETONE. ARRIVI E PRESENZE TURISTICHE PER PROVENIENZA. Anni 2000, 2001 e 2002.

Variazioni % su anno precedente.

PROVENIENZA	ARRIVI			PRESENZE		
	2000	2001	2002	2000	2001	2002
Francia	90,54	0,00	5,67	90,87	8,31	12,79
Belgio	-47,83	-20,00	-37,50	-64,43	-27,44	-42,02
Paesi Bassi	-17,70	20,43	-9,82	-8,60	8,24	11,96
Germania	-15,65	3,23	-30,21	-32,63	23,44	-9,76
Regno Unito	42,04	-46,42	25,58	69,81	-71,94	51,24
Irlanda	0,00	42,86	10,00	0,00	38,46	11,11
Danimarca	-47,30	-5,13	37,84	-51,46	12,00	60,71
Grecia	-90,00	500,00	366,67	-94,12	1.800,00	447,37
Portogallo	n.c.	-	333,33	n.c.	-	666,67
Spagna	181,82	-74,19	16,67	406,38	-78,15	-17,31
Lussemburgo	50,00	0,00	-100,00	250,00	85,71	-100,00
Islanda	n.c.	-	-	n.c.	-	-
Norvegia	-29,73	-42,31	166,67	-66,28	0,00	431,03
Svezia	-44,00	0,00	69,05	-22,41	-40,00	309,26
Finlandia	-61,54	240,00	-5,88	-85,29	560,00	-51,52
Svizzera e Lichtenstein	-24,14	15,15	5,26	-28,00	0,00	90,48
Austria	-63,33	25,45	152,17	-65,07	21,37	464,79
Turchia	-	-	-	-	-	-
Polonia	n.c.	-20,00	168,75	n.c.	-74,29	583,33
Repubblica Ceca	n.c.	12,50	-22,22	n.c.	0,00	-74,07
Slovacchia	n.c.	500,00	-100,00	n.c.	540,00	-100,00
Ungheria	n.c.	-33,33	137,50	n.c.	-76,47	787,50
Russia	-60,27	-41,38	158,82	-29,25	-64,42	224,32
Slovenia	n.c.	-88,89	650,00	n.c.	-77,55	145,45
Croazia	n.c.	-	-	n.c.	-	-
Altri Paesi Europei	n.c.	-71,07	119,30	n.c.	-70,38	216,54
Egitto	-	-	-	-	-	-
Paesi Africa Mediterranea	n.c.	133,33	-57,14	n.c.	1.883,33	-93,28
Altri Paesi Africa	n.c.	-100,00	-	n.c.	-100,00	-
Sud Africa Rep.	-	20,00	50,00	-	14,29	87,50
U.S.A.	-52,68	-15,27	23,84	-40,45	6,29	11,24
Canada	22,22	36,36	66,67	50,00	120,00	-3,03
Messico	-93,22	25,00	20,00	-72,88	-6,25	13,33
Venezuela	n.c.	-	100,00	n.c.	-	1.300,00
Brasile	-21,95	-46,88	141,18	-31,88	-21,28	100,00
Argentina	-62,50	-77,78	500,00	-83,33	-55,56	425,00
Altri Paesi America Latina	240,00	35,29	-56,52	160,00	96,15	23,53
Israele	-13,51	-15,63	-11,11	-40,51	-14,89	-7,50
Cina	n.c.	-	-100,00	n.c.	-	-100,00
Corea del Sud	n.c.	-100,00	-	n.c.	-100,00	-
Giappone	75,00	21,43	-41,18	-12,00	104,55	-48,89
Altri Paesi Medio Oriente	300,00	125,00	0,00	600,00	171,43	52,63
Altri Paesi Asia	n.c.	-80,85	-66,67	n.c.	-70,09	-87,50
Altri Paesi Extraeuropei	n.c.	-100,00	-	n.c.	-100,00	-
Australia	23,81	-3,85	68,00	35,71	-5,26	138,89
Nuova Zelanda	n.c.	-50,00	50,00	n.c.	0,00	25,00
TOTALE	-17,54	-20,63	22,35	-4,41	-30,18	59,21

n.c.=non confrontabile per variazioni di codifica dei paesi esteri.

Fonte ed elaborazioni: Servizio Statistica Provincia di Pistoia.

TAVOLA 3/6

COMUNE DI CUTIGLIANO. ARRIVI E PRESENZE TURISTICHE PER PROVENIENZA. Anni 2000, 2001 e 2002.
Valori assoluti e permanenza media (in giorni).

PROVENIENZA	ARRIVI			PRESENZE			PERMANENZA MEDIA		
	2000	2001	2002	2000	2001	2002	2000	2001	2002
Francia	87	127	60	147	400	235	1,7	3,1	3,9
Belgio	18	36	18	24	81	24	1,3	2,3	1,3
Paesi Bassi	128	119	95	263	250	235	2,1	2,1	2,5
Germania	263	208	246	684	374	509	2,6	1,8	2,1
Regno Unito	149	101	68	197	435	222	1,3	4,3	3,3
Irlanda	2	0	2	2	0	2	1,0	-	1,0
Danimarca	14	20	5	18	53	11	1,3	2,7	2,2
Grecia	8	0	0	32	0	0	4,0	-	-
Portogallo	11	38	0	13	76	0	1,2	2,0	-
Spagna	442	156	13	559	156	20	1,3	1,0	1,5
Lussemburgo	9	10	0	9	20	0	1,0	2,0	-
Islanda	0	0	0	0	0	0	-	-	-
Norvegia	4	4	2	4	16	8	1,0	4,0	4,0
Svezia	14	21	6	30	44	6	2,1	2,1	1,0
Finlandia	1	3	6	1	3	16	1,0	1,0	2,7
Svizzera e Lichtenstein	34	22	25	87	48	76	2,6	2,2	3,0
Austria	7	6	70	11	24	204	1,6	4,0	2,9
Turchia	0	0	0	0	0	0	-	-	-
Polonia	723	266	369	844	296	448	1,2	1,1	1,2
Repubblica Ceca	17	196	47	65	205	95	3,8	1,0	2,0
Slovacchia	24	0	75	96	0	139	4,0	-	1,9
Ungheria	65	83	44	86	92	45	1,3	1,1	1,0
Russia	30	160	0	64	271	0	2,1	1,7	-
Slovenia	19	19	65	49	38	109	2,6	2,0	1,7
Croazia	14	62	17	56	68	59	4,0	1,1	3,5
Altri Paesi Europei	135	202	55	276	366	257	2,0	1,8	4,7
Egitto	0	0	0	0	0	0	-	-	-
Paesi Africa Mediterranea	0	4	0	0	12	0	-	3,0	-
Altri Paesi Africa	1	0	0	6	0	0	6,0	-	-
Sud Africa Rep.	9	0	1	9	0	1	1,0	-	1,0
U.S.A.	34	39	27	63	54	59	1,9	1,4	2,2
Canada	6	3	0	10	3	0	1,7	1,0	-
Messico	0	6	0	0	6	0	-	1,0	-
Venezuela	0	0	0	0	0	0	-	-	-
Brasile	1	0	0	2	0	0	2,0	-	-
Argentina	2	4	0	2	15	0	1,0	3,8	-
Altri Paesi America Latina	0	2	0	0	6	0	-	3,0	-
Israele	24	15	38	37	19	56	1,5	1,3	1,5
Cina	0	12	1	0	24	1	-	2,0	1,0
Corea del Sud	11	2	0	11	2	0	1,0	1,0	-
Giappone	0	2	1	0	2	2	-	1,0	2,0
Altri Paesi Medio Oriente	0	5	20	0	5	20	-	1,0	1,0
Altri Paesi Asia	1	42	1	34	82	1	34,0	2,0	1,0
Altri Paesi Extraeuropei	0	0	0	0	0	2	-	-	-
Australia	31	22	7	45	42	23	1,5	1,9	3,3
Nuova Zelanda	0	1	0	0	2	0	-	2,0	-
TOTALE	2.338	2.018	1.384	3.836	3.590	2.885	1,6	1,8	2,1

Fonte ed elaborazioni: Servizio Statistica Provincia di Pistoia.

TAVOLA 3/6 (SEGUE)

COMUNE DI CUTIGLIANO. ARRIVI E PRESENZE TURISTICHE PER PROVENIENZA. Anni 2000, 2001 e 2002.
Variazioni % su anno precedente.

PROVENIENZA	ARRIVI			PRESENZE		
	2000	2001	2002	2000	2001	2002
Francia	-13,00	45,98	-52,76	-56,64	172,11	-41,25
Belgio	-25,00	100,00	-50,00	-65,71	237,50	-70,37
Paesi Bassi	-3,03	-7,03	-20,17	-19,82	-4,94	-6,00
Germania	-25,50	-20,91	18,27	-7,57	-45,32	36,10
Regno Unito	93,51	-32,21	-32,67	43,80	120,81	-48,97
Irlanda	0,00	-100,00	-	0,00	-100,00	-
Danimarca	-17,65	42,86	-75,00	-59,09	194,44	-79,25
Grecia	-97,73	-100,00	-	-95,68	-100,00	-
Portogallo	-	245,45	-100,00	-	484,62	-100,00
Spagna	n.c.	-64,71	-91,67	n.c.	-72,09	-87,18
Lussemburgo	-	11,11	-100,00	-	122,22	-100,00
Islanda	n.c.	-	-	n.c.	-	-
Norvegia	-69,23	0,00	-50,00	-78,95	300,00	-50,00
Svezia	75,00	50,00	-71,43	275,00	46,67	-86,36
Finlandia	-	200,00	100,00	-	200,00	433,33
Svizzera e Lichtenstein	78,95	-35,29	13,64	200,00	-44,83	58,33
Austria	-75,00	-14,29	1.066,67	-60,71	118,18	750,00
Turchia	-	-	-	-	-	-
Polonia	n.c.	-63,21	38,72	n.c.	-64,93	51,35
Repubblica Ceca	n.c.	1.052,94	-76,02	n.c.	215,38	-53,66
Slovacchia	n.c.	-100,00	-	n.c.	-100,00	-
Ungheria	n.c.	27,69	-46,99	n.c.	6,98	-51,09
Russia	-11,76	433,33	-100,00	-34,02	323,44	-100,00
Slovenia	n.c.	0,00	242,11	n.c.	-22,45	186,84
Croazia	n.c.	342,86	-72,58	n.c.	21,43	-13,24
Altri Paesi Europei	n.c.	49,63	-72,77	n.c.	32,61	-29,78
Egitto	-	-	-	-	-	-
Paesi Africa Mediterranea	n.c.	-	-100,00	n.c.	-	-100,00
Altri Paesi Africa	n.c.	-100,00	-	n.c.	-100,00	-
Sud Africa Rep.	-	-100,00	-	-	-100,00	-
U.S.A.	-40,35	14,71	-30,77	-7,35	-14,29	9,26
Canada	100,00	-50,00	-100,00	-28,57	-70,00	-100,00
Messico	-	-	-100,00	-	-	-100,00
Venezuela	-	-	-	-	-	-
Brasile	-	-100,00	-	-	-100,00	-
Argentina	-	100,00	-100,00	-	650,00	-100,00
Altri Paesi America Latina	-100,00	-	-100,00	-100,00	-	-100,00
Israele	200,00	-37,50	153,33	362,50	-48,65	194,74
Cina	n.c.	-	-91,67	n.c.	-	-95,83
Corea del Sud	n.c.	-81,82	-100,00	n.c.	-81,82	-100,00
Giappone	-100,00	-	-50,00	-100,00	-	0,00
Altri Paesi Medio Oriente	-100,00	-	300,00	-100,00	-	300,00
Altri Paesi Asia	n.c.	4.100,00	-97,62	n.c.	141,18	-98,78
Altri Paesi Extraeuropei	n.c.	-	-	n.c.	-	-
Australia	210,00	-29,03	-68,18	350,00	-6,67	-45,24
Nuova Zelanda	n.c.	-	-100,00	n.c.	-	-100,00
TOTALE	121,61	-13,69	-31,42	55,93	-6,41	-19,64

n.c.=non confrontabile per variazioni di codifica dei paesi esteri.

Fonte ed elaborazioni: Servizio Statistica Provincia di Pistoia.

TAVOLA 3/7

COMUNE DI PISTOIA. ARRIVI E PRESENZE TURISTICHE PER PROVENIENZA. Anni 2000, 2001 e 2002.
Valori assoluti e permanenza media (in giorni).

PROVENIENZA	ARRIVI			PRESENZE			PERMANENZA MEDIA		
	2000	2001	2002	2000	2001	2002	2000	2001	2002
Francia	1.657	1.704	1.815	4.781	5.766	5.554	2,9	3,4	3,1
Belgio	731	841	956	2.731	3.765	5.078	3,7	4,5	5,3
Paesi Bassi	1.312	1.507	1.789	5.500	8.249	10.262	4,2	5,5	5,7
Germania	2.521	2.672	2.681	6.143	8.390	7.621	2,4	3,1	2,8
Regno Unito	1.405	1.449	1.194	6.795	7.386	6.439	4,8	5,1	5,4
Irlanda	158	165	276	877	1.113	2.301	5,6	6,7	8,3
Danimarca	278	323	428	890	873	1.679	3,2	2,7	3,9
Grecia	157	160	150	337	349	335	2,1	2,2	2,2
Portogallo	85	68	88	188	141	167	2,2	2,1	1,9
Spagna	429	395	529	1.518	1.371	922	3,5	3,5	1,7
Lussemburgo	17	6	9	25	7	14	1,5	1,2	1,6
Islanda	4	2	10	5	2	34	1,3	1,0	3,4
Norvegia	89	73	156	200	206	306	2,2	2,8	2,0
Svezia	188	155	143	339	353	440	1,8	2,3	3,1
Finlandia	30	52	45	62	148	103	2,1	2,8	2,3
Svizzera e Lichtenstein	530	648	607	859	1.303	1.454	1,6	2,0	2,4
Austria	537	577	460	1.110	1.156	1.314	2,1	2,0	2,9
Turchia	109	100	57	414	273	143	3,8	2,7	2,5
Polonia	133	169	106	408	228	202	3,1	1,3	1,9
Repubblica Ceca	65	55	53	105	86	89	1,6	1,6	1,7
Slovacchia	25	27	17	34	81	42	1,4	3,0	2,5
Ungheria	137	120	126	331	251	205	2,4	2,1	1,6
Russia	97	67	69	184	265	234	1,9	4,0	3,4
Slovenia	88	67	95	146	121	155	1,7	1,8	1,6
Croazia	65	37	105	101	65	136	1,6	1,8	1,3
Altri Paesi Europei	488	521	580	1.727	1.940	1.083	3,5	3,7	1,9
Egitto	16	19	9	31	98	47	1,9	5,2	5,2
Paesi Africa Mediterranea	130	150	100	619	488	148	4,8	3,3	1,5
Altri Paesi Africa	50	62	36	139	192	62	2,8	3,1	1,7
Sud Africa Rep.	31	20	22	59	53	89	1,9	2,7	4,0
U.S.A.	729	673	734	1.758	2.089	2.423	2,4	3,1	3,3
Canada	138	133	128	284	267	209	2,1	2,0	1,6
Messico	27	30	35	35	88	59	1,3	2,9	1,7
Venezuela	12	5	1	18	12	2	1,5	2,4	2,0
Brasile	228	191	89	333	336	152	1,5	1,8	1,7
Argentina	54	43	31	88	104	53	1,6	2,4	1,7
Altri Paesi America Latina	63	86	61	88	129	174	1,4	1,5	2,9
Israele	123	228	123	249	303	163	2,0	1,3	1,3
Cina	63	41	39	97	75	113	1,5	1,8	2,9
Corea del Sud	34	33	29	45	109	55	1,3	3,3	1,9
Giappone	97	51	97	223	103	264	2,3	2,0	2,7
Altri Paesi Medio Oriente	81	87	57	223	247	141	2,8	2,8	2,5
Altri Paesi Asia	31	53	34	64	77	69	2,1	1,5	2,0
Altri Paesi Extraeuropei	14	9	17	16	54	23	1,1	6,0	1,4
Australia	118	176	133	285	386	236	2,4	2,2	1,8
Nuova Zelanda	42	21	35	47	39	96	1,1	1,9	2,7
TOTALE	13.416	14.071	14.354	40.511	49.137	50.890	3,0	3,5	3,5

Fonte ed elaborazioni: Servizio Statistica Provincia di Pistoia.

TAVOLA 3/7 (SEGUE)

COMUNE DI PISTOIA. ARRIVI E PRESENZE TURISTICHE PER PROVENIENZA. Anni 2000, 2001 e 2002.
Variazioni % su anno precedente.

PROVENIENZA	ARRIVI			PRESENZE		
	2000	2001	2002	2000	2001	2002
Francia	22,65	2,84	6,51	6,39	20,60	-3,68
Belgio	34,87	15,05	13,67	-6,57	37,86	34,87
Paesi Bassi	16,11	14,86	18,71	2,40	49,98	24,40
Germania	1,49	5,99	0,34	-5,38	36,58	-9,17
Regno Unito	-3,70	3,13	-17,60	-8,15	8,70	-12,82
Irlanda	10,49	4,43	67,27	-4,36	26,91	106,74
Danimarca	118,90	16,19	32,51	137,97	-1,91	92,33
Grecia	63,54	1,91	-6,25	45,89	3,56	-4,01
Portogallo	60,38	-20,00	29,41	88,00	-25,00	18,44
Spagna	-31,03	-7,93	33,92	-5,18	-9,68	-32,75
Lussemburgo	-32,00	-64,71	50,00	-57,63	-72,00	100,00
Islanda	n.c.	-50,00	400,00	n.c.	-60,00	1.600,00
Norvegia	27,14	-17,98	113,70	85,19	3,00	48,54
Svezia	6,21	-17,55	-7,74	-42,83	4,13	24,65
Finlandia	-9,09	73,33	-13,46	-6,06	138,71	-30,41
Svizzera e Lichtenstein	-14,24	22,26	-6,33	-24,25	51,69	11,59
Austria	5,09	7,45	-20,28	-20,94	4,14	13,67
Turchia	-8,40	-8,26	-43,00	-10,39	-34,06	-47,62
Polonia	n.c.	27,07	-37,28	n.c.	-44,12	-11,40
Repubblica Ceca	n.c.	-15,38	-3,64	n.c.	-18,10	3,49
Slovacchia	n.c.	8,00	-37,04	n.c.	138,24	-48,15
Ungheria	n.c.	-12,41	5,00	n.c.	-24,17	-18,33
Russia	79,63	-30,93	2,99	-22,36	44,02	-11,70
Slovenia	n.c.	-23,86	41,79	n.c.	-17,12	28,10
Croazia	n.c.	-43,08	183,78	n.c.	-35,64	109,23
Altri Paesi Europei	n.c.	6,76	11,32	n.c.	12,33	-44,18
Egitto	45,45	18,75	-52,63	-35,42	216,13	-52,04
Paesi Africa Mediterranea	n.c.	15,38	-33,33	n.c.	-21,16	-69,67
Altri Paesi Africa	n.c.	24,00	-41,94	n.c.	38,13	-67,71
Sud Africa Rep.	24,00	-35,48	10,00	31,11	-10,17	67,92
U.S.A.	29,03	-7,68	9,06	25,66	18,83	15,99
Canada	31,43	-3,62	-3,76	71,08	-5,99	-21,72
Messico	0,00	11,11	16,67	-27,08	151,43	-32,95
Venezuela	9,09	-58,33	-80,00	63,64	-33,33	-83,33
Brasile	64,03	-16,23	-53,40	64,04	0,90	-54,76
Argentina	-40,00	-20,37	-27,91	-64,66	18,18	-49,04
Altri Paesi America Latina	-8,70	36,51	-29,07	-24,79	46,59	34,88
Israele	6,03	85,37	-46,05	25,76	21,69	-46,20
Cina	n.c.	-34,92	-4,88	n.c.	-22,68	50,67
Corea del Sud	n.c.	-2,94	-12,12	n.c.	142,22	-49,54
Giappone	42,65	-47,42	90,20	32,74	-53,81	156,31
Altri Paesi Medio Oriente	200,00	7,41	-34,48	519,44	10,76	-42,91
Altri Paesi Asia	n.c.	70,97	-35,85	n.c.	20,31	-10,39
Altri Paesi Extraeuropei	n.c.	-35,71	88,89	n.c.	237,50	-57,41
Australia	-0,84	49,15	-24,43	36,36	35,44	-38,86
Nuova Zelanda	n.c.	-50,00	66,67	n.c.	-17,02	146,15
TOTALE	9,16	4,88	2,01	-3,24	21,29	3,57

n.c.=non confrontabile per variazioni di codifica dei paesi esteri.

Fonte ed elaborazioni: Servizio Statistica Provincia di Pistoia.

TAVOLA 3/8

COMUNE DI SAN MARCELLO P.SE. ARRIVI E PRESENZE TURISTICHE PER PROVENIENZA.

Anni 2000, 2001 e 2002. Valori assoluti e permanenza media (in giorni).

PROVENIENZA	ARRIVI			PRESENZE			PERMANENZA MEDIA		
	2000	2001	2002	2000	2001	2002	2000	2001	2002
Francia	86	96	67	299	274	114	3,5	2,9	1,7
Belgio	28	33	21	34	113	43	1,2	3,4	2,0
Paesi Bassi	118	179	558	179	912	3.470	1,5	5,1	6,2
Germania	167	259	187	258	626	363	1,5	2,4	1,9
Regno Unito	1.239	1.247	1.340	7.548	8.290	7.957	6,1	6,6	5,9
Irlanda	0	74	9	0	490	56	-	6,6	6,2
Danimarca	18	24	19	28	64	25	1,6	2,7	1,3
Grecia	0	15	2	0	15	3	-	1,0	1,5
Portogallo	0	0	0	0	0	0	-	-	-
Spagna	75	122	2	167	228	3	2,2	1,9	1,5
Lussemburgo	0	0	0	0	0	0	-	-	-
Islanda	0	2	0	0	2	0	-	1,0	-
Norvegia	9	9	8	17	10	12	1,9	1,1	1,5
Svezia	17	16	6	25	17	9	1,5	1,1	1,5
Finlandia	2	2	2	2	2	2	1,0	1,0	1,0
Svizzera e Lichtenstein	40	58	40	150	86	72	3,8	1,5	1,8
Austria	33	23	28	76	28	36	2,3	1,2	1,3
Turchia	0	1	0	0	1	0	-	1,0	-
Polonia	203	454	50	343	551	50	1,7	1,2	1,0
Repubblica Ceca	1	26	0	1	48	0	1,0	1,8	-
Slovacchia	0	1	2	0	1	2	-	1,0	1,0
Ungheria	0	29	2	0	29	6	-	1,0	3,0
Russia	46	49	43	46	98	43	1,0	2,0	1,0
Slovenia	4	0	0	4	0	0	1,0	-	-
Croazia	0	1	0	0	2	0	-	2,0	-
Altri Paesi Europei	76	167	34	98	408	140	1,3	2,4	4,1
Egitto	0	1	0	0	1	0	-	1,0	-
Paesi Africa Mediterranea	2	0	0	2	0	0	1,0	-	-
Altri Paesi Africa	0	2	1	0	3	1	-	1,5	1,0
Sud Africa Rep.	0	3	2	0	5	4	-	1,7	2,0
U.S.A.	26	38	26	32	89	74	1,2	2,3	2,8
Canada	51	6	32	337	12	198	6,6	2,0	6,2
Messico	0	0	0	0	0	0	-	-	-
Venezuela	0	2	0	0	2	0	-	1,0	-
Brasile	2	2	5	6	2	17	3,0	1,0	3,4
Argentina	2	5	1	2	60	1	1,0	12,0	1,0
Altri Paesi America Latina	0	1	7	0	11	50	-	11,0	7,1
Israele	6	6	10	6	6	12	1,0	1,0	1,2
Cina	0	0	6	0	0	15	-	-	2,5
Corea del Sud	0	0	0	0	0	0	-	-	-
Giappone	0	6	0	0	6	0	-	1,0	-
Altri Paesi Medio Oriente	0	0	2	0	0	2	-	-	1,0
Altri Paesi Asia	0	4	1	0	65	61	-	16,3	61,0
Altri Paesi Extraeuropei	0	0	0	0	0	0	-	-	-
Australia	7	8	8	11	46	27	1,6	5,8	3,4
Nuova Zelanda	4	0	6	4	0	6	1,0	-	1,0
TOTALE	2.262	2.971	2.527	9.675	12.603	12.874	4,3	4,2	5,1

Fonte ed elaborazioni: Servizio Statistica Provincia di Pistoia.

TAVOLA 3/8 (SEGUE)

COMUNE DI SAN MARCELLO P.SE. ARRIVI E PRESENZE TURISTICHE PER PROVENIENZA.

Anni 2000, 2001 e 2002. Variazioni % su anno precedente.

PROVENIENZA	ARRIVI			PRESENZE		
	2000	2001	2002	2000	2001	2002
Francia	-21,82	11,63	-30,21	-50,66	-8,36	-58,39
Belgio	154,55	17,86	-36,36	36,00	232,35	-61,95
Paesi Bassi	-62,66	51,69	211,73	-93,34	409,50	280,48
Germania	-17,33	55,09	-27,80	-4,09	142,64	-42,01
Regno Unito	32,37	0,65	7,46	19,19	9,83	-4,02
Irlanda	-100,00	-	-87,84	-100,00	-	-88,57
Danimarca	125,00	33,33	-20,83	250,00	128,57	-60,94
Grecia	-	-	-86,67	-	-	-80,00
Portogallo	-100,00	-	-	-100,00	-	-
Spagna	1.775,00	62,67	-98,36	4.075,00	36,53	-98,68
Lussemburgo	-	-	-	-	-	-
Islanda	n.c.	-	-100,00	n.c.	-	-100,00
Norvegia	125,00	0,00	-11,11	183,33	-41,18	20,00
Svezia	112,50	-5,88	-62,50	-21,88	-32,00	-47,06
Finlandia	-	0,00	0,00	-	0,00	0,00
Svizzera e Lichtenstein	-50,00	45,00	-31,03	-23,86	-42,67	-16,28
Austria	22,22	-30,30	21,74	90,00	-63,16	28,57
Turchia	-	-	-100,00	-	-	-100,00
Polonia	n.c.	123,65	-88,99	n.c.	60,64	-90,93
Repubblica Ceca	n.c.	2.500,00	-100,00	n.c.	4.700,00	-100,00
Slovacchia	n.c.	-	100,00	n.c.	-	100,00
Ungheria	n.c.	-	-93,10	n.c.	-	-79,31
Russia	-	6,52	-12,24	-	113,04	-56,12
Slovenia	n.c.	-100,00	-	n.c.	-100,00	-
Croazia	n.c.	-	-100,00	n.c.	-	-100,00
Altri Paesi Europei	n.c.	119,74	-79,64	n.c.	316,33	-65,69
Egitto	-	-	-100,00	-	-	-100,00
Paesi Africa Mediterranea	n.c.	-100,00	-	n.c.	-100,00	-
Altri Paesi Africa	n.c.	-	-50,00	n.c.	-	-66,67
Sud Africa Rep.	-100,00	-	-33,33	-100,00	-	-20,00
U.S.A.	44,44	46,15	-31,58	0,00	178,13	-16,85
Canada	-3,77	-88,24	433,33	-6,13	-96,44	1.550,00
Messico	-	-	-	-	-	-
Venezuela	-	-	-100,00	-	-	-100,00
Brasile	-	0,00	150,00	-	-66,67	750,00
Argentina	-	150,00	-80,00	-	2.900,00	-98,33
Altri Paesi America Latina	-100,00	-	600,00	-100,00	-	354,55
Israele	200,00	0,00	66,67	50,00	0,00	100,00
Cina	n.c.	-	-	n.c.	-	-
Corea del Sud	n.c.	-	-	n.c.	-	-
Giappone	-100,00	-	-100,00	-100,00	-	-100,00
Altri Paesi Medio Oriente	-100,00	-	-	-100,00	-	-
Altri Paesi Asia	n.c.	-	-75,00	n.c.	-	-6,15
Altri Paesi Extraeuropei	n.c.	-	-	n.c.	-	-
Australia	-50,00	14,29	0,00	-65,63	318,18	-41,30
Nuova Zelanda	n.c.	-100,00	-	n.c.	-100,00	-
TOTALE	20,38	31,34	-14,94	-11,07	30,26	2,15

n.c.=non confrontabile per variazioni di codifica dei paesi esteri.

Fonte ed elaborazioni: Servizio Statistica Provincia di Pistoia.

TAVOLA 3/9

COMUNE DI SERRAVALLE P.SE. ARRIVI E PRESENZE TURISTICHE PER PROVENIENZA.

Anni 2000, 2001 e 2002. Valori assoluti e permanenza media (in giorni).

PROVENIENZA	ARRIVI			PRESENZE			PERMANENZA MEDIA		
	2000	2001	2002	2000	2001	2002	2000	2001	2002
Francia	1.089	1.189	1.228	2.197	2.414	2.918	2,0	2,0	2,4
Belgio	293	366	389	874	1.643	1.587	3,0	4,5	4,1
Paesi Bassi	245	303	288	621	841	804	2,5	2,8	2,8
Germania	2.882	2.338	1.671	9.982	8.142	5.497	3,5	3,5	3,3
Regno Unito	340	484	448	1.166	1.385	1.227	3,4	2,9	2,7
Irlanda	100	9	16	407	23	46	4,1	2,6	2,9
Danimarca	55	43	270	153	110	830	2,8	2,6	3,1
Grecia	281	370	723	413	586	1.350	1,5	1,6	1,9
Portogallo	75	51	44	160	93	101	2,1	1,8	2,3
Spagna	861	2.025	911	1.347	3.181	1.820	1,6	1,6	2,0
Lussemburgo	7	2	4	11	2	6	1,6	1,0	1,5
Islanda	0	0	79	0	0	237	-	-	3,0
Norvegia	72	136	27	454	560	92	6,3	4,1	3,4
Svezia	30	28	29	120	46	66	4,0	1,6	2,3
Finlandia	3	37	65	5	92	257	1,7	2,5	4,0
Svizzera e Lichtenstein	232	208	195	570	519	449	2,5	2,5	2,3
Austria	332	256	417	895	668	967	2,7	2,6	2,3
Turchia	5	10	36	14	27	121	2,8	2,7	3,4
Polonia	16	39	42	16	82	107	1,0	2,1	2,5
Repubblica Ceca	5	4	41	7	4	76	1,4	1,0	1,9
Slovacchia	15	12	20	32	17	37	2,1	1,4	1,9
Ungheria	50	89	11	114	202	14	2,3	2,3	1,3
Russia	73	108	349	120	168	617	1,6	1,6	1,8
Slovenia	44	13	12	101	23	22	2,3	1,8	1,8
Croazia	11	61	214	11	161	623	1,0	2,6	2,9
Altri Paesi Europei	170	213	236	520	455	517	3,1	2,1	2,2
Egitto	2	0	8	2	0	28	1,0	-	3,5
Paesi Africa Mediterranea	13	19	43	25	49	223	1,9	2,6	5,2
Altri Paesi Africa	37	466	10	49	557	17	1,3	1,2	1,7
Sud Africa Rep.	2	4	1	2	24	1	1,0	6,0	1,0
U.S.A.	301	707	134	720	1.038	382	2,4	1,5	2,9
Canada	97	112	146	168	150	239	1,7	1,3	1,6
Messico	17	0	0	17	0	0	1,0	-	-
Venezuela	3	3	4	3	3	8	1,0	1,0	2,0
Brasile	32	9	6	41	13	12	1,3	1,4	2,0
Argentina	55	2	8	125	4	8	2,3	2,0	1,0
Altri Paesi America Latina	20	9	25	23	12	35	1,2	1,3	1,4
Israele	270	201	129	595	570	334	2,2	2,8	2,6
Cina	358	197	315	361	205	337	1,0	1,0	1,1
Corea del Sud	0	0	0	0	0	0	-	-	-
Giappone	54	52	10	70	126	20	1,3	2,4	2,0
Altri Paesi Medio Oriente	10	4	2	38	6	6	3,8	1,5	3,0
Altri Paesi Asia	302	253	470	345	265	529	1,1	1,0	1,1
Altri Paesi Extraeuropei	79	60	57	87	70	79	1,1	1,2	1,4
Australia	44	26	28	98	103	110	2,2	4,0	3,9
Nuova Zelanda	8	11	13	44	24	64	5,5	2,2	4,9
TOTALE	8.990	10.529	9.174	23.123	24.663	22.820	2,6	2,3	2,5

Fonte ed elaborazioni: Servizio Statistica Provincia di Pistoia.

TAVOLA 3/9 (SEGUE)

COMUNE DI SERRAVALLE P.SE. ARRIVI E PRESENZE TURISTICHE PER PROVENIENZA.

Anni 2000, 2001 e 2002. Variazioni % su anno precedente.

PROVENIENZA	ARRIVI			PRESENZE		
	2000	2001	2002	2000	2001	2002
Francia	14,51	9,18	3,28	-3,81	9,88	20,88
Belgio	-11,21	24,91	6,28	-14,06	87,99	-3,41
Paesi Bassi	23,74	23,67	-4,95	24,20	35,43	-4,40
Germania	0,38	-18,88	-28,53	11,57	-18,43	-32,49
Regno Unito	44,07	42,35	-7,44	49,49	18,78	-11,41
Irlanda	1.566,67	-91,00	77,78	3.600,00	-94,35	100,00
Danimarca	-40,86	-21,82	527,91	-57,38	-28,10	654,55
Grecia	-64,48	31,67	95,41	-51,98	41,89	130,38
Portogallo	-16,67	-32,00	-13,73	5,96	-41,88	8,60
Spagna	3,49	135,19	-55,01	-17,06	136,15	-42,79
Lussemburgo	250,00	-71,43	100,00	175,00	-81,82	200,00
Islanda	n.c.	-	-	n.c.	-	-
Norvegia	213,04	88,89	-80,15	577,61	23,35	-83,57
Svezia	130,77	-6,67	3,57	200,00	-61,67	43,48
Finlandia	200,00	1.133,33	75,68	400,00	1.740,00	179,35
Svizzera e Lichtenstein	25,41	-10,34	-6,25	83,87	-8,95	-13,49
Austria	34,41	-22,89	62,89	24,48	-25,36	44,76
Turchia	-66,67	100,00	260,00	-72,00	92,86	348,15
Polonia	n.c.	143,75	7,69	n.c.	412,50	30,49
Repubblica Ceca	n.c.	-20,00	925,00	n.c.	-42,86	1.800,00
Slovacchia	n.c.	-20,00	66,67	n.c.	-46,88	117,65
Ungheria	n.c.	78,00	-87,64	n.c.	77,19	-93,07
Russia	97,30	47,95	223,15	200,00	40,00	267,26
Slovenia	n.c.	-70,45	-7,69	n.c.	-77,23	-4,35
Croazia	n.c.	454,55	250,82	n.c.	1.363,64	286,96
Altri Paesi Europei	n.c.	25,29	10,80	n.c.	-12,50	13,63
Egitto	-	-100,00	-	-	-100,00	-
Paesi Africa Mediterranea	n.c.	46,15	126,32	n.c.	96,00	355,10
Altri Paesi Africa	n.c.	1.159,46	-97,85	n.c.	1.036,73	-96,95
Sud Africa Rep.	-60,00	100,00	-75,00	-60,00	1.100,00	-95,83
U.S.A.	-13,51	134,88	-81,05	13,39	44,17	-63,20
Canada	-14,16	15,46	30,36	15,07	-10,71	59,33
Messico	30,77	-100,00	-	30,77	-100,00	-
Venezuela	-	0,00	33,33	-	0,00	166,67
Brasile	39,13	-71,88	-33,33	32,26	-68,29	-7,69
Argentina	2.650,00	-96,36	300,00	6.150,00	-96,80	100,00
Altri Paesi America Latina	42,86	-55,00	177,78	53,33	-47,83	191,67
Israele	46,74	-25,56	-35,82	-5,56	-4,20	-41,40
Cina	n.c.	-44,97	59,90	n.c.	-43,21	64,39
Corea del Sud	n.c.	-	-	n.c.	-	-
Giappone	-63,51	-3,70	-80,77	-77,78	80,00	-84,13
Altri Paesi Medio Oriente	-16,67	-60,00	-50,00	65,22	-84,21	0,00
Altri Paesi Asia	n.c.	-16,23	85,77	n.c.	-23,19	99,62
Altri Paesi Extraeuropei	n.c.	-24,05	-5,00	n.c.	-19,54	12,86
Australia	175,00	-40,91	7,69	117,78	5,10	6,80
Nuova Zelanda	n.c.	37,50	18,18	n.c.	-45,45	166,67
TOTALE	4,86	17,12	-12,87	11,29	6,66	-7,47

n.c.=non confrontabile per variazioni di codifica dei paesi esteri.

Fonte ed elaborazioni: Servizio Statistica Provincia di Pistoia.

TAVOLA 3/10

COMUNE DI CHIESINA UZZ.SE. ARRIVI E PRESENZE TURISTICHE PER PROVENIENZA.

Anni 2000, 2001 e 2002. Valori assoluti e permanenza media (in giorni).

PROVENIENZA	ARRIVI			PRESENZE			PERMANENZA MEDIA		
	2000	2001	2002	2000	2001	2002	2000	2001	2002
Francia	724	677	625	1.061	1.019	899	1,5	1,5	1,4
Belgio	22	43	27	32	67	54	1,5	1,6	2,0
Paesi Bassi	121	107	75	220	242	99	1,8	2,3	1,3
Germania	407	367	357	552	514	526	1,4	1,4	1,5
Regno Unito	74	269	88	110	316	151	1,5	1,2	1,7
Irlanda	4	1	0	4	1	0	1,0	1,0	-
Danimarca	17	25	19	22	27	49	1,3	1,1	2,6
Grecia	24	20	57	29	24	57	1,2	1,2	1,0
Portogallo	31	27	16	38	27	22	1,2	1,0	1,4
Spagna	359	115	133	380	170	188	1,1	1,5	1,4
Lussemburgo	0	1	1	0	1	1	-	1,0	1,0
Islanda	2	0	0	2	0	0	1,0	-	-
Norvegia	8	11	12	12	15	28	1,5	1,4	2,3
Svezia	42	23	6	56	25	8	1,3	1,1	1,3
Finlandia	6	4	0	8	4	0	1,3	1,0	-
Svizzera e Lichtenstein	155	96	132	183	142	222	1,2	1,5	1,7
Austria	149	73	88	332	77	99	2,2	1,1	1,1
Turchia	13	1	6	20	1	6	1,5	1,0	1,0
Polonia	217	350	282	222	407	301	1,0	1,2	1,1
Repubblica Ceca	32	22	11	37	22	11	1,2	1,0	1,0
Slovacchia	5	7	9	6	8	11	1,2	1,1	1,2
Ungheria	34	40	36	34	47	61	1,0	1,2	1,7
Russia	772	1.084	487	784	1.205	507	1,0	1,1	1,0
Slovenia	100	75	71	105	95	75	1,1	1,3	1,1
Croazia	44	48	45	62	52	50	1,4	1,1	1,1
Altri Paesi Europei	791	856	1.623	903	982	1.734	1,1	1,1	1,1
Egitto	1	0	2	1	0	2	1,0	-	1,0
Paesi Africa Mediterranea	40	55	52	62	57	55	1,6	1,0	1,1
Altri Paesi Africa	71	82	110	72	88	139	1,0	1,1	1,3
Sud Africa Rep.	7	3	2	7	6	2	1,0	2,0	1,0
U.S.A.	190	207	147	271	294	176	1,4	1,4	1,2
Canada	56	28	12	58	55	20	1,0	2,0	1,7
Messico	14	19	10	43	19	10	3,1	1,0	1,0
Venezuela	1	21	6	1	22	7	1,0	1,0	1,2
Brasile	89	62	35	110	79	37	1,2	1,3	1,1
Argentina	27	12	16	27	14	16	1,0	1,2	1,0
Altri Paesi America Latina	81	111	128	85	123	146	1,0	1,1	1,1
Israele	83	26	6	134	26	6	1,6	1,0	1,0
Cina	29	90	31	29	90	42	1,0	1,0	1,4
Corea del Sud	10	2	2	19	15	2	1,9	7,5	1,0
Giappone	3	14	10	3	20	14	1,0	1,4	1,4
Altri Paesi Medio Oriente	6	2	14	8	2	14	1,3	1,0	1,0
Altri Paesi Asia	54	99	92	63	127	94	1,2	1,3	1,0
Altri Paesi Extraeuropei	56	44	99	58	44	99	1,0	1,0	1,0
Australia	20	10	15	21	12	17	1,1	1,2	1,1
Nuova Zelanda	1	2	4	2	2	4	2,0	1,0	1,0
TOTALE	4.992	5.231	4.999	6.288	6.585	6.061	1,3	1,3	1,2

Fonte ed elaborazioni: Servizio Statistica Provincia di Pistoia.

TAVOLA 3/10 (SEGUE)

COMUNE DI CHIESINA UZZ.SE. ARRIVI E PRESENZE TURISTICHE PER PROVENIENZA.

Anni 2000, 2001 e 2002. Variazioni % su anno precedente.

PROVENIENZA	ARRIVI			PRESENZE		
	2000	2001	2002	2000	2001	2002
Francia	38,70	-6,49	-7,68	13,23	-3,96	-11,78
Belgio	-18,52	95,45	-37,21	0,00	109,38	-19,40
Paesi Bassi	26,04	-11,57	-29,91	7,84	10,00	-59,09
Germania	-15,21	-9,83	-2,72	-35,51	-6,88	2,33
Regno Unito	-15,91	263,51	-67,29	-13,39	187,27	-52,22
Irlanda	-50,00	-75,00	-100,00	-50,00	-75,00	-100,00
Danimarca	88,89	47,06	-24,00	37,50	22,73	81,48
Grecia	26,32	-16,67	185,00	52,63	-17,24	137,50
Portogallo	181,82	-12,90	-40,74	171,43	-28,95	-18,52
Spagna	61,71	-67,97	15,65	0,80	-55,26	10,59
Lussemburgo	-	-	0,00	-	-	0,00
Islanda	n.c.	-100,00	-	n.c.	-100,00	-
Norvegia	-11,11	37,50	9,09	33,33	25,00	86,67
Svezia	31,25	-45,24	-73,91	12,00	-55,36	-68,00
Finlandia	500,00	-33,33	-100,00	700,00	-50,00	-100,00
Svizzera e Lichtenstein	44,86	-38,06	37,50	40,77	-22,40	56,34
Austria	18,25	-51,01	20,55	53,00	-76,81	28,57
Turchia	225,00	-92,31	500,00	122,22	-95,00	500,00
Polonia	n.c.	61,29	-19,43	n.c.	83,33	-26,04
Repubblica Ceca	n.c.	-31,25	-50,00	n.c.	-40,54	-50,00
Slovacchia	n.c.	40,00	28,57	n.c.	33,33	37,50
Ungheria	n.c.	17,65	-10,00	n.c.	38,24	29,79
Russia	86,02	40,41	-55,07	88,01	53,70	-57,93
Slovenia	n.c.	-25,00	-5,33	n.c.	-9,52	-21,05
Croazia	n.c.	9,09	-6,25	n.c.	-16,13	-3,85
Altri Paesi Europei	n.c.	8,22	89,60	n.c.	8,75	76,58
Egitto	0,00	-100,00	-	0,00	-100,00	-
Paesi Africa Mediterranea	n.c.	37,50	-5,45	n.c.	-8,06	-3,51
Altri Paesi Africa	n.c.	15,49	34,15	n.c.	22,22	57,95
Sud Africa Rep.	75,00	-57,14	-33,33	40,00	-14,29	-66,67
U.S.A.	22,58	8,95	-28,99	25,46	8,49	-40,14
Canada	166,67	-50,00	-57,14	176,19	-5,17	-63,64
Messico	366,67	35,71	-47,37	207,14	-55,81	-47,37
Venezuela	-94,74	2.000,00	-71,43	-94,74	2.100,00	-68,18
Brasile	74,51	-30,34	-43,55	100,00	-28,18	-53,16
Argentina	285,71	-55,56	33,33	285,71	-48,15	14,29
Altri Paesi America Latina	47,27	37,04	15,32	46,55	44,71	18,70
Israele	93,02	-68,67	-76,92	57,65	-80,60	-76,92
Cina	n.c.	210,34	-65,56	n.c.	210,34	-53,33
Corea del Sud	n.c.	-80,00	0,00	n.c.	-21,05	-86,67
Giappone	-66,67	366,67	-28,57	-72,73	566,67	-30,00
Altri Paesi Medio Oriente	100,00	-66,67	600,00	166,67	-75,00	600,00
Altri Paesi Asia	n.c.	83,33	-7,07	n.c.	101,59	-25,98
Altri Paesi Extraeuropei	n.c.	-21,43	125,00	n.c.	-24,14	125,00
Australia	233,33	-50,00	50,00	250,00	-42,86	41,67
Nuova Zelanda	n.c.	100,00	100,00	n.c.	0,00	100,00
TOTALE	29,97	4,79	-4,44	18,28	4,72	-7,96

n.c.=non confrontabile per variazioni di codifica dei paesi esteri.

Fonte ed elaborazioni: Servizio Statistica Provincia di Pistoia.

TAVOLA 3/11

COMUNE DI LAMPORECCHIO. ARRIVI E PRESENZE TURISTICHE PER PROVENIENZA.

Anni 2000, 2001 e 2002. Valori assoluti e permanenza media (in giorni).

PROVENIENZA	ARRIVI			PRESENZE			PERMANENZA MEDIA		
	2000	2001	2002	2000	2001	2002	2000	2001	2002
Francia	756	817	1.055	3.462	3.458	4.998	4,6	4,2	4,7
Belgio	483	623	692	3.070	3.866	4.997	6,4	6,2	7,2
Paesi Bassi	5.395	6.066	6.941	41.486	48.577	56.431	7,7	8,0	8,1
Germania	5.610	5.061	4.825	27.665	25.141	25.146	4,9	5,0	5,2
Regno Unito	324	645	835	1.898	3.733	5.799	5,9	5,8	6,9
Irlanda	11	7	29	31	93	70	2,8	13,3	2,4
Danimarca	355	352	378	1.767	1.906	1.997	5,0	5,4	5,3
Grecia	6	0	1	8	0	4	1,3	-	4,0
Portogallo	36	48	44	63	175	144	1,8	3,6	3,3
Spagna	319	304	432	1.141	1.398	1.720	3,6	4,6	4,0
Lussemburgo	21	8	14	61	12	46	2,9	1,5	3,3
Islanda	0	5	0	0	20	0	-	4,0	-
Norvegia	69	1	19	486	4	46	7,0	4,0	2,4
Svezia	15	19	47	30	98	110	2,0	5,2	2,3
Finlandia	42	24	34	273	219	170	6,5	9,1	5,0
Svizzera e Lichtenstein	173	161	206	664	817	957	3,8	5,1	4,6
Austria	438	395	388	2.320	1.665	1.995	5,3	4,2	5,1
Turchia	2	0	2	6	0	2	3,0	-	1,0
Polonia	29	46	49	181	286	368	6,2	6,2	7,5
Repubblica Ceca	137	55	4	803	269	16	5,9	4,9	4,0
Slovacchia	0	0	6	0	0	18	-	-	3,0
Ungheria	23	37	21	95	194	78	4,1	5,2	3,7
Russia	2	8	11	32	53	189	16,0	6,6	17,2
Slovenia	1	7	11	6	26	29	6,0	3,7	2,6
Croazia	3	0	0	13	0	0	4,3	-	-
Altri Paesi Europei	23	6	62	130	32	406	5,7	5,3	6,5
Egitto	0	0	0	0	0	0	-	-	-
Paesi Africa Mediterranea	1	12	2	1	197	2	1,0	16,4	1,0
Altri Paesi Africa	0	1	1	0	4	1	-	4,0	1,0
Sud Africa Rep.	0	11	0	0	31	0	-	2,8	-
U.S.A.	38	26	44	109	117	164	2,9	4,5	3,7
Canada	7	13	25	37	92	152	5,3	7,1	6,1
Messico	0	5	0	0	55	0	-	11,0	-
Venezuela	0	0	0	0	0	0	-	-	-
Brasile	0	0	4	0	0	26	-	-	6,5
Argentina	0	2	0	0	3	0	-	1,5	-
Altri Paesi America Latina	0	7	2	0	20	3	-	2,9	1,5
Israele	9	11	16	22	42	28	2,4	3,8	1,8
Cina	1	0	5	1	0	20	1,0	-	4,0
Corea del Sud	0	4	0	0	12	0	-	3,0	-
Giappone	3	1	13	4	8	39	1,3	8,0	3,0
Altri Paesi Medio Oriente	0	0		0	0	0	-	-	-
Altri Paesi Asia	3	0	14	3	0	264	1,0	-	18,9
Altri Paesi Extraeuropei	3	27	2	16	60	6	5,3	2,2	3,0
Australia	26	25	49	36	79	218	1,4	3,2	4,4
Nuova Zelanda	2	21	3	15	95	9	7,5	4,5	3,0
TOTALE	14.366	14.861	16.286	85.935	92.857	106.668	6,0	6,2	6,5

Fonte ed elaborazioni: Servizio Statistica Provincia di Pistoia.

TAVOLA 3/11 (SEGUE)

COMUNE DI LAMPORECCHIO. ARRIVI E PRESENZE TURISTICHE PER PROVENIENZA.

Anni 2000, 2001 e 2002. Variazioni % su anno precedente.

PROVENIENZA	ARRIVI			PRESENZE		
	2000	2001	2002	2000	2001	2002
Francia	-0,79	8,07	29,13	1,94	-0,12	44,53
Belgio	11,03	28,99	11,08	54,04	25,93	29,26
Paesi Bassi	7,15	12,44	14,42	75,48	17,09	16,17
Germania	5,39	-9,79	-4,66	18,02	-9,12	0,02
Regno Unito	-8,99	99,07	29,46	34,42	96,68	55,34
Irlanda	-38,89	-36,36	314,29	-64,77	200,00	-24,73
Danimarca	14,15	-0,85	7,39	45,07	7,87	4,77
Grecia	-	-100,00	-	-	-100,00	-
Portogallo	33,33	33,33	-8,33	10,53	177,78	-17,71
Spagna	18,59	-4,70	42,11	-7,84	22,52	23,03
Lussemburgo	0,00	-61,90	75,00	-40,20	-80,33	283,33
Islanda	n.c.	-	-100,00	n.c.	-	-100,00
Norvegia	40,82	-98,55	1.800,00	108,58	-99,18	1.050,00
Svezia	-57,14	26,67	147,37	-74,14	226,67	12,24
Finlandia	223,08	-42,86	41,67	178,57	-19,78	-22,37
Svizzera e Lichtenstein	-0,57	-6,94	27,95	-4,73	23,04	17,14
Austria	-2,45	-9,82	-1,77	14,17	-28,23	19,82
Turchia	-	-100,00	-	-	-100,00	-
Polonia	n.c.	58,62	6,52	n.c.	58,01	28,67
Repubblica Ceca	n.c.	-59,85	-92,73	n.c.	-66,50	-94,05
Slovacchia	n.c.	-	-	n.c.	-	-
Ungheria	n.c.	60,87	-43,24	n.c.	104,21	-59,79
Russia	-87,50	300,00	37,50	-51,52	65,63	256,60
Slovenia	n.c.	600,00	57,14	n.c.	333,33	11,54
Croazia	n.c.	-100,00	-	n.c.	-100,00	-
Altri Paesi Europei	n.c.	-73,91	933,33	n.c.	-75,38	1.168,75
Egitto	-	-	-	-	-	-
Paesi Africa Mediterranea	n.c.	1.100,00	-83,33	n.c.	19.600,00	-98,98
Altri Paesi Africa	n.c.	-	0,00	n.c.	-	-75,00
Sud Africa Rep.	-	-	-100,00	-	-	-100,00
U.S.A.	18,75	-31,58	69,23	-12,10	7,34	40,17
Canada	-41,67	85,71	92,31	-13,95	148,65	65,22
Messico	-	-	-100,00	-	-	-100,00
Venezuela	-	-	-	-	-	-
Brasile	-100,00	-	-	-100,00	-	-
Argentina	-100,00	-	-100,00	-100,00	-	-100,00
Altri Paesi America Latina	-	-	-71,43	-	-	-85,00
Israele	12,50	22,22	45,45	-4,35	90,91	-33,33
Cina	n.c.	-100,00	-	n.c.	-100,00	-
Corea del Sud	n.c.	-	-100,00	n.c.	-	-100,00
Giappone	50,00	-66,67	1.200,00	0,00	100,00	387,50
Altri Paesi Medio Oriente	-	-	-	-	-	-
Altri Paesi Asia	n.c.	-100,00	-	n.c.	-100,00	-
Altri Paesi Extraeuropei	n.c.	800,00	-92,59	n.c.	275,00	-90,00
Australia	-38,10	-3,85	96,00	-76,92	119,44	175,95
Nuova Zelanda	n.c.	950,00	-85,71	n.c.	533,33	-90,53
TOTALE	5,47	3,45	9,59	40,53	8,05	14,87

n.c.=non confrontabile per variazioni di codifica dei paesi esteri.

Fonte ed elaborazioni: Servizio Statistica Provincia di Pistoia.

TAVOLA 3/12

COMUNE DI MASSA E COZZILE. ARRIVI E PRESENZE TURISTICHE PER PROVENIENZA.

Anni 2000, 2001 e 2002. Valori assoluti e permanenza media (in giorni).

PROVENIENZA	ARRIVI			PRESENZE			PERMANENZA MEDIA		
	2000	2001	2002	2000	2001	2002	2000	2001	2002
Francia	2	12	25	2	114	233	1,0	9,5	9,3
Belgio	1	7	10	1	34	43	1,0	4,9	4,3
Paesi Bassi	30	11	7	95	40	19	3,2	3,6	2,7
Germania	617	655	582	4.426	4.486	4.244	7,2	6,8	7,3
Regno Unito	3	16	14	9	109	96	3,0	6,8	6,9
Irlanda	0	0	0	0	0	0	-	-	-
Danimarca	0	0	0	0	24	0	-	-	-
Grecia	0	0	0	0	0	0	-	-	-
Portogallo	2	0	0	5	0	0	2,5	-	-
Spagna	11	4	0	24	28	0	2,2	7,0	-
Lussemburgo	0	0	0	0	0	0	-	-	-
Islanda	0	0	0	0	0	0	-	-	-
Norvegia	0	0	8	0	0	48	-	-	6,0
Svezia	0	0	2	0	0	2	-	-	1,0
Finlandia	2	0	0	4	0	0	2,0	-	-
Svizzera e Lichtenstein	11	12	12	21	44	58	1,9	3,7	4,8
Austria	13	8	8	93	48	27	7,2	6,0	3,4
Turchia	0	0	0	0	0	0	-	-	-
Polonia	1	1	0	30	355	0	30,0	355,0	-
Repubblica Ceca	0	0	0	0	0	0	-	-	-
Slovacchia	0	0	0	0	0	0	-	-	-
Ungheria	0	0	0	0	0	0	-	-	-
Russia	0	0	1	0	0	20	-	-	20,0
Slovenia	0	0	0	0	0	0	-	-	-
Croazia	0	0	0	0	0	0	-	-	-
Altri Paesi Europei	2	2	0	156	2	0	78,0	1,0	-
Egitto	0	0	0	0	0	0	-	-	-
Paesi Africa Mediterranea	0	0	0	0	0	0	-	-	-
Altri Paesi Africa	0	0	0	0	0	0	-	-	-
Sud Africa Rep.	0	0	0	0	0	0	-	-	-
U.S.A.	5	8	18	23	33	90	4,6	4,1	5,0
Canada	0	3	2	0	18	6	-	6,0	3,0
Messico	0	0	0	0	0	0	-	-	-
Venezuela	0	0	0	0	0	0	-	-	-
Brasile	11	2	1	291	357	530	26,5	178,5	530,0
Argentina	0	0	0	0	0	0	-	-	-
Altri Paesi America Latina	0	0	0	0	0	0	-	-	-
Israele	0	6	0	0	10	0	-	1,7	-
Cina	0	0	0	0	0	0	-	-	-
Corea del Sud	0	0	0	0	0	0	-	-	-
Giappone	0	0	0	0	0	0	-	-	-
Altri Paesi Medio Oriente	0	0	0	0	0	0	-	-	-
Altri Paesi Asia	0	0	0	0	0	0	-	-	-
Altri Paesi Extraeuropei	0	0	0	0	0	0	-	-	-
Australia	1	0	0	1	0	0	1,0	-	-
Nuova Zelanda	0	4	0	0	8	0	-	2,0	-
TOTALE	712	751	690	5.181	5.710	5.416	7,3	7,6	7,8

Fonte ed elaborazioni: Servizio Statistica Provincia di Pistoia.

TAVOLA 3/12 (SEGUE)

COMUNE DI MASSA E COZZILE. ARRIVI E PRESENZE TURISTICHE PER PROVENIENZA.

Anni 2000, 2001 e 2002. Variazioni % su anno precedente.

PROVENIENZA	ARRIVI			PRESENZE		
	2000	2001	2002	2000	2001	2002
Francia	-66,67	500,00	108,33	-95,56	5.600,00	104,39
Belgio	-	600,00	42,86	-	3.300,00	26,47
Paesi Bassi	1.400,00	-63,33	-36,36	1.087,50	-57,89	-52,50
Germania	-1,59	6,16	-11,15	-5,14	1,36	-5,39
Regno Unito	50,00	433,33	-12,50	50,00	1.111,11	-11,93
Irlanda	-	-	-	-	-	-
Danimarca	-	-	-	-	-	-100,00
Grecia	-	-	-	-	-	-
Portogallo	-	-100,00	-	-	-100,00	-
Spagna	-	-63,64	-100,00	-	16,67	-100,00
Lussemburgo	-	-	-	-	-	-
Islanda	n.c.	-	-	n.c.	-	-
Norvegia	-100,00	-	-	-100,00	-	-
Svezia	-	-	-	-	-	-
Finlandia	-	-100,00	-	-	-100,00	-
Svizzera e Lichtenstein	450,00	9,09	0,00	950,00	109,52	31,82
Austria	18,18	-38,46	0,00	72,22	-48,39	-43,75
Turchia	-	-	-	-	-	-
Polonia	n.c.	0,00	-100,00	n.c.	1.083,33	-100,00
Repubblica Ceca	n.c.	-	-	n.c.	-	-
Slovacchia	n.c.	-	-	n.c.	-	-
Ungheria	n.c.	-	-	n.c.	-	-
Russia	-	-	-	-	-	-
Slovenia	n.c.	-	-	n.c.	-	-
Croazia	n.c.	-	-	n.c.	-	-
Altri Paesi Europei	n.c.	0,00	-100,00	n.c.	-98,72	-100,00
Egitto	-	-	-	-	-	-
Paesi Africa Mediterranea	n.c.	-	-	n.c.	-	-
Altri Paesi Africa	n.c.	-	-	n.c.	-	-
Sud Africa Rep.	-100,00	-	-	-100,00	-	-
U.S.A.	0,00	60,00	125,00	-17,86	43,48	172,73
Canada	-100,00	-	-33,33	-100,00	-	-66,67
Messico	-	-	-	-	-	-
Venezuela	-	-	-	-	-	-
Brasile	266,67	-81,82	-50,00	219,78	22,68	48,46
Argentina	-	-	-	-	-	-
Altri Paesi America Latina	-	-	-	-	-	-
Israele	-	-	-100,00	-	-	-100,00
Cina	n.c.	-	-	n.c.	-	-
Corea del Sud	n.c.	-	-	n.c.	-	-
Giappone	-	-	-	-	-	-
Altri Paesi Medio Oriente	-	-	-	-	-	-
Altri Paesi Asia	n.c.	-	-	n.c.	-	-
Altri Paesi Extraeuropei	n.c.	-	-	n.c.	-	-
Australia	-	-100,00	-	-	-100,00	-
Nuova Zelanda	n.c.	-	-100,00	n.c.	-	-100,00
TOTALE	5,95	5,48	-8,12	-4,13	10,21	-5,15

n.c.=non confrontabile per variazioni di codifica dei paesi esteri.

Fonte ed elaborazioni: Servizio Statistica Provincia di Pistoia.

TAVOLA 3/13

COMUNE DI MONSUMMANO T.. ARRIVI E PRESENZE TURISTICHE PER PROVENIENZA.

Anni 2000, 2001 e 2002. Valori assoluti e permanenza media (in giorni).

PROVENIENZA	ARRIVI			PRESENZE			PERMANENZA MEDIA		
	2000	2001	2002	2000	2001	2002	2000	2001	2002
Francia	195	106	77	528	264	244	2,7	2,5	3,2
Belgio	152	75	43	814	171	229	5,4	2,3	5,3
Paesi Bassi	276	336	204	1.401	1.786	1.079	5,1	5,3	5,3
Germania	834	496	396	3.253	2.256	1.998	3,9	4,5	5,0
Regno Unito	199	169	176	543	1.060	770	2,7	6,3	4,4
Irlanda	4	10	13	6	46	30	1,5	4,6	2,3
Danimarca	46	12	11	212	31	19	4,6	2,6	1,7
Grecia	1	5	4	1	23	20	1,0	4,6	5,0
Portogallo	1	1	3	5	2	5	5,0	2,0	1,7
Spagna	11	8	10	36	12	30	3,3	1,5	3,0
Lussemburgo	9	4	4	39	27	33	4,3	6,8	8,3
Islanda	2	0	0	10	0	0	5,0	-	-
Norvegia	9	1	9	27	2	9	3,0	2,0	1,0
Svezia	37	18	16	103	66	91	2,8	3,7	5,7
Finlandia	7	2	0	23	2	0	3,3	1,0	-
Svizzera e Lichtenstein	249	211	232	714	958	877	2,9	4,5	3,8
Austria	119	64	54	478	247	220	4,0	3,9	4,1
Turchia	9	4	4	35	4	52	3,9	1,0	13,0
Polonia	8	14	42	23	39	67	2,9	2,8	1,6
Repubblica Ceca	2	2	0	9	3	0	4,5	1,5	-
Slovacchia	0	0	2	0	0	2	-	-	1,0
Ungheria	6	14	10	25	42	22	4,2	3,0	2,2
Russia	5	52	23	5	388	129	1,0	7,5	5,6
Slovenia	0	1	9	0	7	45	-	7,0	5,0
Croazia	6	2	1	9	2	1	1,5	1,0	1,0
Altri Paesi Europei	41	36	49	155	147	186	3,8	4,1	3,8
Egitto	0	0	0	0	0	0	-	-	-
Paesi Africa Mediterranea	2	7	11	2	12	22	1,0	1,7	2,0
Altri Paesi Africa	2	6	4	56	22	11	28,0	3,7	2,8
Sud Africa Rep.	0	0	1	0	0	3	-	-	3,0
U.S.A.	473	450	395	1.359	2.485	1.296	2,9	5,5	3,3
Canada	19	27	26	72	115	101	3,8	4,3	3,9
Messico	0	2	1	0	2	10	-	1,0	10,0
Venezuela	0	2	2	0	4	8	-	2,0	4,0
Brasile	8	11	3	23	36	3	2,9	3,3	1,0
Argentina	0	7	7	0	37	14	-	5,3	2,0
Altri Paesi America Latina	13	5	5	36	17	23	2,8	3,4	4,6
Israele	2	8	10	8	16	18	4,0	2,0	1,8
Cina	20	9	12	20	25	20	1,0	2,8	1,7
Corea del Sud	1	5	3	1	19	4	1,0	3,8	1,3
Giappone	233	256	242	557	445	396	2,4	1,7	1,6
Altri Paesi Medio Oriente	0	2	3	0	6	4	-	3,0	1,3
Altri Paesi Asia	9	7	3	22	30	4	2,4	4,3	1,3
Altri Paesi Extraeuropei	2	4	3	2	4	11	1,0	1,0	3,7
Australia	16	12	10	52	63	32	3,3	5,3	3,2
Nuova Zelanda	1	1	2	16	1	4	16,0	1,0	2,0
TOTALE	3.029	2.464	2.135	10.680	10.924	8.142	3,5	4,4	3,8

Fonte ed elaborazioni: Servizio Statistica Provincia di Pistoia.

TAVOLA 3/13 (SEGUE)

COMUNE DI MONSUMMANO T.. ARRIVI E PRESENZE TURISTICHE PER PROVENIENZA.

Anni 2000, 2001 e 2002. Variazioni % su anno precedente.

PROVENIENZA	ARRIVI			PRESENZE		
	2000	2001	2002	2000	2001	2002
Francia	14,71	-45,64	-27,36	53,04	-50,00	-7,58
Belgio	117,14	-50,66	-42,67	202,60	-78,99	33,92
Paesi Bassi	53,33	21,74	-39,29	62,72	27,48	-39,59
Germania	-5,55	-40,53	-20,16	-27,79	-30,65	-11,44
Regno Unito	197,01	-15,08	4,14	132,05	95,21	-27,36
Irlanda	-55,56	150,00	30,00	-78,57	666,67	-34,78
Danimarca	-38,67	-73,91	-8,33	-30,49	-85,38	-38,71
Grecia	-80,00	400,00	-20,00	-80,00	2.200,00	-13,04
Portogallo	-75,00	0,00	200,00	25,00	-60,00	150,00
Spagna	-38,89	-27,27	25,00	44,00	-66,67	150,00
Lussemburgo	200,00	-55,56	0,00	129,41	-30,77	22,22
Islanda	n.c.	-100,00	-	n.c.	-100,00	-
Norvegia	200,00	-88,89	800,00	350,00	-92,59	350,00
Svezia	131,25	-51,35	-11,11	221,88	-35,92	37,88
Finlandia	133,33	-71,43	-100,00	155,56	-91,30	-100,00
Svizzera e Lichtenstein	20,87	-15,26	9,95	14,61	34,17	-8,46
Austria	5,31	-46,22	-15,63	20,40	-48,33	-10,93
Turchia	-	-55,56	0,00	-	-88,57	1.200,00
Polonia	n.c.	75,00	200,00	n.c.	69,57	71,79
Repubblica Ceca	n.c.	0,00	-100,00	n.c.	-66,67	-100,00
Slovacchia	n.c.	-	-	n.c.	-	-
Ungheria	n.c.	133,33	-28,57	n.c.	68,00	-47,62
Russia	-44,44	940,00	-55,77	-86,49	7.660,00	-66,75
Slovenia	n.c.	-	800,00	n.c.	-	542,86
Croazia	n.c.	-66,67	-50,00	n.c.	-77,78	-50,00
Altri Paesi Europei	n.c.	-12,20	36,11	n.c.	-5,16	26,53
Egitto	-100,00	-	-	-100,00	-	-
Paesi Africa Mediterranea	n.c.	250,00	57,14	n.c.	500,00	83,33
Altri Paesi Africa	n.c.	200,00	-33,33	n.c.	-60,71	-50,00
Sud Africa Rep.	-100,00	-	-	-100,00	-	-
U.S.A.	-13,84	-4,86	-12,22	-11,47	82,86	-47,85
Canada	-75,64	42,11	-3,70	-42,40	59,72	-12,17
Messico	-100,00	-	-50,00	-100,00	-	400,00
Venezuela	-100,00	-	0,00	-100,00	-	100,00
Brasile	33,33	37,50	-72,73	15,00	56,52	-91,67
Argentina	-100,00	-	0,00	-100,00	-	-62,16
Altri Paesi America Latina	-7,14	-61,54	0,00	-26,53	-52,78	35,29
Israele	-66,67	300,00	25,00	-38,46	100,00	12,50
Cina	n.c.	-55,00	33,33	n.c.	25,00	-20,00
Corea del Sud	n.c.	400,00	-40,00	n.c.	1.800,00	-78,95
Giappone	1,30	9,87	-5,47	20,30	-20,11	-11,01
Altri Paesi Medio Oriente	-100,00	-	50,00	-100,00	-	-33,33
Altri Paesi Asia	n.c.	-22,22	-57,14	n.c.	36,36	-86,67
Altri Paesi Extraeuropei	n.c.	100,00	-25,00	n.c.	100,00	175,00
Australia	-20,00	-25,00	-16,67	44,44	21,15	-49,21
Nuova Zelanda	n.c.	0,00	100,00	n.c.	-93,75	300,00
TOTALE	5,21	-18,65	-13,35	-0,71	2,28	-25,47

n.c.=non confrontabile per variazioni di codifica dei paesi esteri.

Fonte ed elaborazioni: Servizio Statistica Provincia di Pistoia.

TAVOLA 3/14

COMUNE DI PESCIA. ARRIVI E PRESENZE TURISTICHE PER PROVENIENZA. Anni 2000, 2001 e 2002.
Valori assoluti e permanenza media (in giorni).

PROVENIENZA	ARRIVI			PRESENZE			PERMANENZA MEDIA		
	2000	2001	2002	2000	2001	2002	2000	2001	2002
Francia	2.224	2.361	2.228	4.588	4.082	3.765	2,1	1,7	1,7
Belgio	299	352	324	856	1.241	1.128	2,9	3,5	3,5
Paesi Bassi	400	666	598	1.390	3.554	3.136	3,5	5,3	5,2
Germania	2.957	3.864	3.582	12.496	16.508	17.828	4,2	4,3	5,0
Regno Unito	323	485	361	930	1.177	1.336	2,9	2,4	3,7
Irlanda	52	15	10	136	26	30	2,6	1,7	3,0
Danimarca	63	213	543	164	1.052	2.322	2,6	4,9	4,3
Grecia	481	237	434	608	237	670	1,3	1,0	1,5
Portogallo	267	12	74	406	33	129	1,5	2,8	1,7
Spagna	2.438	1.351	1.297	3.437	2.237	1.905	1,4	1,7	1,5
Lussemburgo	3	5	7	20	26	58	6,7	5,2	8,3
Islanda	6	0	0	12	0	0	2,0	-	-
Norvegia	11	6	20	29	10	24	2,6	1,7	1,2
Svezia	68	246	68	158	626	108	2,3	2,5	1,6
Finlandia	52	43	103	167	121	174	3,2	2,8	1,7
Svizzera e Lichtenstein	172	280	247	394	503	638	2,3	1,8	2,6
Austria	555	503	472	1.663	1.325	842	3,0	2,6	1,8
Turchia	3	0	5	10	0	9	3,3	-	1,8
Polonia	89	160	77	182	414	398	2,0	2,6	5,2
Repubblica Ceca	4	0	18	5	0	26	1,3	-	1,4
Slovacchia	8	0	0	15	0	0	1,9	-	-
Ungheria	26	21	128	40	26	187	1,5	1,2	1,5
Russia	86	612	276	154	1.188	516	1,8	1,9	1,9
Slovenia	415	18	35	768	28	51	1,9	1,6	1,5
Croazia	27	40	24	34	48	40	1,3	1,2	1,7
Altri Paesi Europei	98	210	350	489	478	616	5,0	2,3	1,8
Egitto	1	7	3	3	11	5	3,0	1,6	1,7
Paesi Africa Mediterranea	6	7	18	11	17	41	1,8	2,4	2,3
Altri Paesi Africa	17	63	29	26	64	66	1,5	1,0	2,3
Sud Africa Rep.	4	6	1	10	6	1	2,5	1,0	1,0
U.S.A.	1.413	5.231	2.706	2.226	8.757	4.874	1,6	1,7	1,8
Canada	38	141	155	97	252	220	2,6	1,8	1,4
Messico	186	10	39	239	23	81	1,3	2,3	2,1
Venezuela	4	3	0	4	3	0	1,0	1,0	-
Brasile	3	6	22	9	14	30	3,0	2,3	1,4
Argentina	1	4	17	1	13	34	1,0	3,3	2,0
Altri Paesi America Latina	12	6	17	18	76	18	1,5	12,7	1,1
Israele	74	332	142	267	653	339	3,6	2,0	2,4
Cina	11	260	239	11	272	243	1,0	1,0	1,0
Corea del Sud	4	7	0	8	20	0	2,0	2,9	-
Giappone	67	21	27	92	42	51	1,4	2,0	1,9
Altri Paesi Medio Oriente	11	332	23	58	347	95	5,3	1,0	4,1
Altri Paesi Asia	155	324	435	196	384	484	1,3	1,2	1,1
Altri Paesi Extraeuropei	21	3	197	31	3	395	1,5	1,0	2,0
Australia	47	83	23	72	238	42	1,5	2,9	1,8
Nuova Zelanda	6	4	6	10	4	7	1,7	1,0	1,2
TOTALE	13.208	18.550	15.380	32.540	46.139	42.962	2,5	2,5	2,8

Fonte ed elaborazioni: Servizio Statistica Provincia di Pistoia.

TAVOLA 3/14 (SEGUE)

COMUNE DI PESCIA. ARRIVI E PRESENZE TURISTICHE PER PROVENIENZA. Anni 2000, 2001 e 2002.
Variazioni % su anno precedente.

PROVENIENZA	ARRIVI			PRESENZE		
	2000	2001	2002	2000	2001	2002
Francia	219,54	6,16	-5,63	134,92	-11,03	-7,77
Belgio	92,90	17,73	-7,95	67,19	44,98	-9,11
Paesi Bassi	21,58	66,50	-10,21	30,89	155,68	-11,76
Germania	-8,11	30,67	-7,30	-5,40	32,11	8,00
Regno Unito	-34,88	50,15	-25,57	-17,63	26,56	13,51
Irlanda	160,00	-71,15	-33,33	18,26	-80,88	15,38
Danimarca	-13,70	238,10	154,93	-8,89	541,46	120,72
Grecia	23,33	-50,73	83,12	51,24	-61,02	182,70
Portogallo	21,36	-95,51	516,67	-4,25	-91,87	290,91
Spagna	1.254,44	-44,59	-4,00	1.110,21	-34,91	-14,84
Lussemburgo	-50,00	66,67	40,00	66,67	30,00	123,08
Islanda	n.c.	-100,00	-	n.c.	-100,00	-
Norvegia	-89,22	-45,45	233,33	-93,01	-65,52	140,00
Svezia	13,33	261,76	-72,36	30,58	296,20	-82,75
Finlandia	67,74	-17,31	139,53	234,00	-27,54	43,80
Svizzera e Lichtenstein	-43,79	62,79	-11,79	-39,57	27,66	26,84
Austria	86,24	-9,37	-6,16	87,70	-20,32	-36,45
Turchia	-	-100,00	-	-	-100,00	-
Polonia	n.c.	79,78	-51,88	n.c.	127,47	-3,86
Repubblica Ceca	n.c.	-100,00	-	n.c.	-100,00	-
Slovacchia	n.c.	-100,00	-	n.c.	-100,00	-
Ungheria	n.c.	-19,23	509,52	n.c.	-35,00	619,23
Russia	-48,50	611,63	-54,90	-44,40	671,43	-56,57
Slovenia	n.c.	-95,66	94,44	n.c.	-96,35	82,14
Croazia	n.c.	48,15	-40,00	n.c.	41,18	-16,67
Altri Paesi Europei	n.c.	114,29	66,67	n.c.	-2,25	28,87
Egitto	-91,67	600,00	-57,14	-93,88	266,67	-54,55
Paesi Africa Mediterranea	n.c.	16,67	157,14	n.c.	54,55	141,18
Altri Paesi Africa	n.c.	270,59	-53,97	n.c.	146,15	3,13
Sud Africa Rep.	300,00	50,00	-83,33	900,00	-40,00	-83,33
U.S.A.	34,83	270,21	-48,27	24,22	293,40	-44,34
Canada	58,33	271,05	9,93	53,97	159,79	-12,70
Messico	3.000,00	-94,62	290,00	986,36	-90,38	252,17
Venezuela	0,00	-25,00	-100,00	0,00	-25,00	-100,00
Brasile	-86,36	100,00	266,67	-75,68	55,56	114,29
Argentina	-80,00	300,00	325,00	-94,74	1.200,00	161,54
Altri Paesi America Latina	50,00	-50,00	183,33	-30,77	322,22	-76,32
Israele	-13,95	348,65	-57,23	90,71	144,57	-48,09
Cina	n.c.	2.263,64	-8,08	n.c.	2.372,73	-10,66
Corea del Sud	n.c.	75,00	-100,00	n.c.	150,00	-100,00
Giappone	17,54	-68,66	28,57	-49,73	-54,35	21,43
Altri Paesi Medio Oriente	1.000,00	2.918,18	-93,07	5.700,00	498,28	-72,62
Altri Paesi Asia	n.c.	109,03	34,26	n.c.	95,92	26,04
Altri Paesi Extraeuropei	n.c.	-85,71	6.466,67	n.c.	-90,32	13.066,67
Australia	-7,84	76,60	-72,29	-1,37	230,56	-82,35
Nuova Zelanda	n.c.	-33,33	50,00	n.c.	-60,00	75,00
TOTALE	53,17	40,45	-17,09	30,06	41,79	-6,89

n.c.=non confrontabile per variazioni di codifica dei paesi esteri.

Fonte ed elaborazioni: Servizio Statistica Provincia di Pistoia.

TAVOLA 3_15

COMUNE DI PIEVE A NIEVOLE. ARRIVI E PRESENZE TURISTICHE PER PROVENIENZA.

Anni 2000, 2001 e 2002. Valori assoluti e permanenza media (in giorni).

PROVENIENZA	ARRIVI			PRESENZE			PERMANENZA MEDIA		
	2000	2001	2002	2000	2001	2002	2000	2001	2002
Francia	93	123	105	206	263	260	2,2	2,1	2,5
Belgio	94	213	257	616	1.115	1.610	6,6	5,2	6,3
Paesi Bassi	22	83	72	46	545	555	2,1	6,6	7,7
Germania	567	544	732	2.483	2.857	3.126	4,4	5,3	4,3
Regno Unito	862	694	533	4.634	3.259	3.077	5,4	4,7	5,8
Irlanda	29	30	31	132	237	220	4,6	7,9	7,1
Danimarca	0	4	7	0	16	13	-	4,0	1,9
Grecia	22	2	4	44	4	13	2,0	2,0	3,3
Portogallo	3	0	0	12	0	0	4,0	-	-
Spagna	14	19	55	18	40	129	1,3	2,1	2,3
Lussemburgo	4	8	3	14	40	24	3,5	5,0	8,0
Islanda	0	0	0	0	0	0	-	-	-
Norvegia	17	3	0	40	9	0	2,4	3,0	-
Svezia	9	41	35	12	151	38	1,3	3,7	1,1
Finlandia	4	0	0	4	0	0	1,0	-	-
Svizzera e Lichtenstein	58	59	170	393	125	320	6,8	2,1	1,9
Austria	232	197	256	1.078	764	1.065	4,6	3,9	4,2
Turchia	61	0	0	122	0	0	2,0	-	-
Polonia	22	0	0	254	0	0	11,5	-	-
Repubblica Ceca	0	0	0	0	0	0	-	-	-
Slovacchia	0	0	0	0	0	0	-	-	-
Ungheria	0	0	7	0	0	7	-	-	1,0
Russia	4	0	0	4	0	0	1,0	-	-
Slovenia	0	0	0	0	0	0	-	-	-
Croazia	0	0	1	0	0	1	-	-	1,0
Altri Paesi Europei	48	45	27	129	88	65	2,7	2,0	2,4
Egitto	3	0	0	13	0	0	4,3	-	-
Paesi Africa Mediterranea	2	0	0	2	0	0	1,0	-	-
Altri Paesi Africa	1	0	0	1	0	0	1,0	-	-
Sud Africa Rep.	1	0	0	2	0	0	2,0	-	-
U.S.A.	139	102	94	222	212	220	1,6	2,1	2,3
Canada	41	6	6	77	6	12	1,9	1,0	2,0
Messico	0	0	0	0	0	42	-	-	-
Venezuela	4	1	0	4	2	0	1,0	2,0	-
Brasile	3	2	0	3	2	0	1,0	1,0	-
Argentina	9	1	0	34	1	0	3,8	1,0	-
Altri Paesi America Latina	5	0	0	13	0	0	2,6	-	-
Israele	7	0	0	17	0	0	2,4	-	-
Cina	0	1	1	0	1	1	-	1,0	1,0
Corea del Sud	0	0	0	0	0	0	-	-	-
Giappone	15	34	0	22	40	0	1,5	1,2	-
Altri Paesi Medio Oriente	11	8	4	42	15	4	3,8	1,9	1,0
Altri Paesi Asia	0	0	0	0	0	0	-	-	-
Altri Paesi Extraeuropei	38	8	56	78	13	143	2,1	1,6	2,6
Australia	9	2	1	12	2	3	1,3	1,0	3,0
Nuova Zelanda	0	0	0	0	0	0	-	-	-
TOTALE	2.453	2.230	2.457	10.783	9.807	10.948	4,4	4,4	4,5

Fonte ed elaborazioni: Servizio Statistica Provincia di Pistoia.

TAVOLA 3_15 (SEGUE)

COMUNE DI PIEVE A NIEVOLE. ARRIVI E PRESENZE TURISTICHE PER PROVENIENZA.

Anni 2000, 2001 e 2002. Variazioni % su anno precedente.

PROVENIENZA	ARRIVI			PRESENZE		
	2000	2001	2002	2000	2001	2002
Francia	-43,29	32,26	-14,63	-30,17	27,67	-1,14
Belgio	-36,49	126,60	20,66	-40,71	81,01	44,39
Paesi Bassi	4,76	277,27	-13,25	2,22	1.084,78	1,83
Germania	22,46	-4,06	34,56	24,90	15,06	9,42
Regno Unito	29,82	-19,49	-23,20	47,67	-29,67	-5,58
Irlanda	81,25	3,45	3,33	149,06	79,55	-7,17
Danimarca	-100,00	-	75,00	-100,00	-	-18,75
Grecia	n.c.	-90,91	100,00	n.c.	-90,91	225,00
Portogallo	-	-100,00	-	-	-100,00	-
Spagna	-77,05	35,71	189,47	-70,97	122,22	222,50
Lussemburgo	-20,00	100,00	-62,50	-79,71	185,71	-40,00
Islanda	n.c.	-	-	n.c.	-	-
Norvegia	112,50	-82,35	-100,00	166,67	-77,50	-100,00
Svezia	80,00	355,56	-14,63	140,00	1.158,33	-74,83
Finlandia	-91,11	-100,00	-	-98,28	-100,00	-
Svizzera e Lichtenstein	-34,83	1,72	188,14	51,74	-68,19	156,00
Austria	-40,82	-15,09	29,95	-26,27	-29,13	39,40
Turchia	662,50	-100,00	-	1.425,00	-100,00	-
Polonia	n.c.	-100,00	-	n.c.	-100,00	-
Repubblica Ceca	n.c.	-	-	n.c.	-	-
Slovacchia	n.c.	-	-	n.c.	-	-
Ungheria	n.c.	-	-	n.c.	-	-
Russia	-55,56	-100,00	-	-97,16	-100,00	-
Slovenia	n.c.	-	-	n.c.	-	-
Croazia	n.c.	-	-	n.c.	-	-
Altri Paesi Europei	n.c.	-6,25	-40,00	n.c.	-31,78	-26,14
Egitto	-	-100,00	-	-	-100,00	-
Paesi Africa Mediterranea	n.c.	-100,00	-	n.c.	-100,00	-
Altri Paesi Africa	n.c.	-100,00	-	n.c.	-100,00	-
Sud Africa Rep.	-	-100,00	-	-	-100,00	-
U.S.A.	131,67	-26,62	-7,84	54,17	-4,50	3,77
Canada	355,56	-85,37	0,00	266,67	-92,21	100,00
Messico	-100,00	-	-	-100,00	-	-
Venezuela	-	-75,00	-100,00	-	-50,00	-100,00
Brasile	-50,00	-33,33	-100,00	-87,50	-33,33	-100,00
Argentina	-	-88,89	-100,00	-	-97,06	-100,00
Altri Paesi America Latina	25,00	-100,00	-	62,50	-100,00	-
Israele	133,33	-100,00	-	325,00	-100,00	-
Cina	n.c.	-	0,00	n.c.	-	0,00
Corea del Sud	n.c.	-	-	n.c.	-	-
Giappone	36,36	126,67	-100,00	-8,33	81,82	-100,00
Altri Paesi Medio Oriente	n.c.	-27,27	-50,00	n.c.	-64,29	-73,33
Altri Paesi Asia	n.c.	-	-	n.c.	-	-
Altri Paesi Extraeuropei	n.c.	-78,95	600,00	n.c.	-83,33	1.000,00
Australia	350,00	-77,78	-50,00	-14,29	-83,33	50,00
Nuova Zelanda	n.c.	-	-	n.c.	-	-
TOTALE	8,20	-9,09	10,18	16,98	-9,05	11,63

n.c.=non confrontabile per variazioni di codifica dei paesi esteri.

Fonte ed elaborazioni: Servizio Statistica Provincia di Pistoia.

TAVOLA 3/a

Provincia di Pistoia. MOVIMENTO TURISTICO PER COMUNE. Dati assoluti e variazioni % rispetto allo stesso periodo anno precedente.

Periodo: Anno 2002.

COMUNI	ALBERGHIERO								EXTRALBERGHIERO							
	ITALIA		ESTERO		TOTALE		VARIAZIONE %		ITALIA		ESTERO		TOTALE		VARIAZIONE %	
	ARRIVI	PRESENZE	ARRIVI	PRESENZE	ARRIVI	PRESENZE	ARRIVI	PRESENZE	ARRIVI	PRESENZE	ARRIVI	PRESENZE	ARRIVI	PRESENZE	ARRIVI	PRESENZE
Abetone	18.058	60.698	1.581	4.594	19.639	65.292	13,47	5,99	3.935	11.897	401	663	4.336	12.560	17,09	20,19
Agliana							3,97	10,62							-35,71	-46,88
Buggiano							-18,78	-41,58	144	348	108	326	252	674	23,53	-10,85
Chiesina Uzz.se							1,77	6,68	0	0	0	0	0	0	-	-
Cutigliano	7.972	34.760	1.184	2.412	9.156	37.172	-7,43	-0,36	5.265	18.723	200	473	5.465	19.196	-0,55	-1,99
Lamporecchio	1.267	6.841	647	3.383	1.914	10.224	68,93	34,93	844	3.995	15.639	103.285	16.483	107.280	8,11	16,27
Larciano							2,05	-2,37	159	670	248	2.579	407	3.249	-1,45	-4,38
Marliana	864	3.976	1.082	1.789	1.946	5.765	-18,61	-27,66	38	104	41	371	79	475	61,22	174,57
Massa e Cozzile	0	0	0	0	0	0	-	-	45	150	690	5.416	735	5.566	-6,73	-9,91
Monsummano T.	3.525	14.001	2.034	7.747	5.559	21.748	2,77	-4,54	116	421	101	395	217	816	-41,98	-65,22
Montale							19,58	-17,13							-9,13	-5,29
Montecatini T.	220.876	787.114	354.615	1.069.341	575.491	1.856.455	-2,27	-2,03	1.151	14.885	3.751	28.880	4.902	43.765	5,06	0,65
Pescia							-7,98	-5,74	642	2.524	1.456	12.911	2.098	15.435	22,33	18,19
Pieve a Nievole							-0,75	-2,48							3,65	9,82
Pistoia	22.489	43.925	10.791	23.373	33.280	67.298	-7,93	-14,70	2.151	16.249	3.563	27.517	5.714	43.766	54,89	31,02
Piteglio	234	1.828	512	2.441	746	4.269	1,08	-12,52	72	425	2	10	74	435	-27,45	-33,89
Ponte Buggianese							-20,81	-24,60	0	0	0	0	0	0	-	-
Quarrata							5,21	22,76	1.035	5.549	71	2.487	1.106	8.036	-20,66	-2,71
Sambuca P.se							-30,55	26,42							17,50	4,17
San Marcello P.se	3.617	20.778	2.348	11.838	5.965	32.616	-8,15	0,39	1.637	10.493	179	1.036	1.816	11.529	40,02	58,23
Serravalle							-8,97	3,03	331	866	555	3.788	886	4.654	-13,14	-9,46
Uzzano							-	-							2,15	9,25
A.P.T. "Abetone-Pistoia-Montagna	70.142	200.935	27.587	68.764	97.729	269.699	-3,81	-3,11	14.729	65.570	5.042	36.531	19.771	102.101	15,85	17,47
A.P.T. "Montecatini T.-Valdinievole"	288.722	902.897	378.924	1.128.060	667.646	2.030.957	-2,21	-1,91	3.202	23.276	22.224	155.067	25.426	178.343	7,15	9,47
TOTALE	358.864	1.103.832	406.511	1.196.824	765.375	2.300.656	-2,42	-2,05	17.931	88.846	27.266	191.598	45.197	280.444	10,79	12,26
Variazione %	-1,28	-3,31	-3,41	-0,86	-2,42	-2,05			11,96	13,41	10,04	11,73	10,79	12,26		

Nel caso di valori non indicati (spazi bianchi), si tratta di dati non divulgabili in quanto coperti da segreto statistico (D.Lgs. 322/89)

Fonte ed elaborazioni: Ufficio Statistica Provincia di Pistoia.

TAVOLA 3/a (segue)

Provincia di Pistoia. MOVIMENTO TURISTICO PER COMUNE. Dati assoluti e variazioni % rispetto allo stesso periodo anno precedente.

Periodo: Anno 2002

COMUNI	TOTALE											
	ITALIA		VARIAZIONE %		ESTERO		VARIAZIONE %		TOTALE		VARIAZIONE %	
	ARRIVI	PRESENZE	ARRIVI	PRESENZE	ARRIVI	PRESENZE	ARRIVI	PRESENZE	ARRIVI	PRESENZE	ARRIVI	PRESENZE
Abetone	21.993	72.595	13,42	5,59	1.982	5.257	22,35	59,21	23.975	77.852	14,11	8,05
Agliana	3.349	5.938	4,30	-2,51	723	1.445	1,69	31,48	4.072	7.383	3,82	2,68
Buggiano	290	695	-6,15	-21,20	161	451	15,00	-33,87	451	1.146	0,45	-26,73
Chiesina Uzz.se			2,64	8,86			-4,44	-7,96			1,77	6,68
Cutigliano	13.237	53.483	-0,98	0,34	1.384	2.885	-31,42	-19,64	14.621	56.368	-4,97	-0,92
Lamporecchio	2.111	10.836	39,06	55,07	16.286	106.668	9,59	14,87	18.397	117.504	12,32	17,69
Larciano	1.065	3.273	13,06	11,74	385	3.062	-21,91	-15,65	1.450	6.335	1,05	-3,42
Marliana	902	4.080	-1,64	-24,05	1.123	2.160	-26,26	-22,02	2.025	6.240	-17,01	-23,36
Massa e Cozzile	45	150	21,62	-67,95	690	5.416	-8,12	-5,15	735	5.566	-6,73	-9,91
Monsummano T.	3.641	14.422	9,70	1,53	2.135	8.142	-13,35	-25,47	5.776	22.564	-0,12	-10,20
Montale			12,27	-14,68			27,59	-18,12			14,80	-15,51
Montecatini T.	222.027	801.999	-2,53	-4,83	358.366	1.098.221	-2,01	0,23	580.393	1.900.220	-2,21	-1,97
Pescia	21.660	39.517	2,63	3,67	15.380	42.962	-17,23	-6,74	37.040	82.479	-6,67	-2,03
Pieve a Nievole			-12,25	-26,17			10,18	11,63			-0,61	-1,85
Pistoia	24.640	60.174	-4,37	-4,79	14.354	50.890	2,01	3,65	38.994	111.064	-2,11	-1,10
Piteglio	306	2.253	-22,14	-24,40	514	2.451	14,99	-4,18	820	4.704	-2,38	-15,06
Ponte Buggianese			-24,33	-28,65			11,66	-2,55			-20,81	-24,60
Quarrata	2.360	8.429	-6,27	18,25	381	3.059	-11,40	-22,44	2.741	11.488	-7,02	3,76
Sambuca P.se			-13,12	45,22			-55,48	-51,38			-28,27	25,41
San Marcello P.se	5.254	31.271	9,00	14,96	2.527	12.874	-14,94	2,40	7.781	44.145	-0,13	10,99
Serravalle	10.878	21.730	-5,79	13,18	9.174	22.820	-12,87	-7,47	20.052	44.550	-9,16	1,57
Uzzano			7,79	24,18			1,83	3,29			2,15	9,25
A.P.T. "Abetone- Pistoia-Montagna	84.871	266.505	1,29	2,61	32.629	105.295	-6,46	-0,24	117.500	371.800	-0,99	1,79
A.P.T. "Montecatini T.-Valdinievole"	291.924	926.173	-1,29	-3,54	401.148	1.283.127	-2,34	0,78	693.072	2.209.300	-1,90	-1,08
TOTALE	376.795	1.192.678	-0,72	-2,23	433.777	1.388.422	-2,66	0,71	810.572	2.581.100	-1,77	-0,67
Variazione %	-0,72	-2,23			-2,66	0,71			-1,77	-0,67		

Nel caso di valori non indicati (spazi bianchi), si tratta di dati non divulgabili in quanto coperti da segreto statistico (D.Lgs. 322/89)

Fonte ed elaborazioni: Ufficio Statistica Provincia di Pistoia.

TAVOLA 3/b

Provincia di Pistoia. ARRIVI E PRESENZE TURISTICHE PER REGIONE

DI PROVENIENZA. Anno 2002. Valori assoluti, percentuali e permanenza media (in giorni).

REGIONE	ARRIVI		PRESENZE		PERMAN. MEDIA
	v. ass.	%	v. ass.	%	
Piemonte	17.340	4,60	45.294	3,80	2,6
Valle d'Aosta	508	0,13	1.445	0,12	2,8
Lombardia	41.343	10,97	108.677	9,11	2,6
Veneto	21.483	5,70	65.932	5,53	3,1
Friuli Venezia Giulia	6.109	1,62	22.115	1,85	3,6
Liguria	11.712	3,11	39.496	3,31	3,4
Emilia Romagna	18.632	4,94	57.741	4,84	3,1
Toscana	87.677	23,27	224.457	18,82	2,6
Umbria	5.856	1,55	17.639	1,48	3,0
Marche	9.538	2,53	31.037	2,60	3,3
Lazio	38.912	10,33	133.364	11,18	3,4
Abruzzo	7.446	1,98	26.781	2,25	3,6
Molise	1.765	0,47	6.325	0,53	3,6
Campania	38.157	10,13	128.715	10,79	3,4
Puglia	23.079	6,13	97.619	8,18	4,2
Basilicata	3.935	1,04	16.157	1,35	4,1
Calabria	11.704	3,11	44.453	3,73	3,8
Sicilia	18.415	4,89	79.015	6,63	4,3
Sardegna	6.413	1,70	27.796	2,33	4,3
Bolzano	1.273	0,34	3.861	0,32	3,0
Trento	2.201	0,58	9.155	0,77	4,2
Non indicata	3.297	0,88	5.604	0,47	1,7
TOTALE	376.795	100,00	1.192.678	100,00	3,2

A.P.T. "Montecatini T.-Valdinievole. ARRIVI E PRESENZE TURISTICHE PER REGIONE

DI PROVENIENZA. Anno 2002. Valori assoluti e permanenza media (in giorni).

REGIONE	ARRIVI		PRESENZE		PERMAN. MEDIA
	v. ass.	%	v. ass.	%	
Piemonte	13.064	4,48	37.463	4,04	2,9
Valle d'Aosta	376	0,13	1.064	0,11	2,8
Lombardia	32.519	11,14	89.656	9,68	2,8
Veneto	17.792	6,09	58.321	6,30	3,3
Friuli Venezia Giulia	5.042	1,73	19.799	2,14	3,9
Liguria	9.152	3,14	33.559	3,62	3,7
Emilia Romagna	13.885	4,76	46.654	5,04	3,4
Toscana	55.542	19,03	101.536	10,96	1,8
Umbria	3.500	1,20	11.267	1,22	3,2
Marche	7.738	2,65	24.829	2,68	3,2
Lazio	29.741	10,19	99.636	10,76	3,4
Abruzzo	6.367	2,18	23.137	2,50	3,6
Molise	1.584	0,54	5.817	0,63	3,7
Campania	32.407	11,10	110.353	11,91	3,4
Puglia	20.814	7,13	90.937	9,82	4,4
Basilicata	3.500	1,20	14.638	1,58	4,2
Calabria	10.670	3,66	41.083	4,44	3,9
Sicilia	16.689	5,72	74.245	8,02	4,4
Sardegna	5.599	1,92	25.244	2,73	4,5
Bolzano	915	0,31	3.188	0,34	3,5
Trento	1.753	0,60	8.171	0,88	3,5
Non indicata	3.275	1,12	5.576	0,60	4,7
TOTALE	291.924	100,00	926.173	100,00	3,2

TAVOLA 3/c

A.P.T. "Abetone-Pistoia-Montagna P.se. ARRIVI E PRESENZE TURISTICHE PER REGIONE DI PROVENIENZA. Anno 2002. Valori assoluti e permanenza media (in giorni).

REGIONE	ARRIVI		PRESENZE		PERMAN. MEDIA
	v. ass.	%	v. ass.	%	
Piemonte	4.276	5,04	7.831	2,94	1,8
Valle d'Aosta	132	0,16	381	0,14	2,9
Lombardia	8.824	10,40	19.021	7,14	2,2
Veneto	3.691	4,35	7.611	2,86	2,1
Friuli Venezia Giulia	1.067	1,26	2.316	0,87	2,2
Liguria	2.560	3,02	5.937	2,23	2,3
Emilia Romagna	4.747	5,59	11.087	4,16	2,3
Toscana	32.135	37,86	122.921	46,12	3,8
Umbria	2.356	2,78	6.372	2,39	2,7
Marche	1.800	2,12	6.208	2,33	3,4
Lazio	9.171	10,81	33.728	12,66	3,7
Abruzzo	1.079	1,27	3.644	1,37	3,4
Molise	181	0,21	508	0,19	2,8
Campania	5.750	6,77	18.362	6,89	3,2
Puglia	2.265	2,67	6.682	2,51	3,0
Basilicata	435	0,51	1.519	0,57	3,5
Calabria	1.034	1,22	3.370	1,26	3,3
Sicilia	1.726	2,03	4.770	1,79	2,8
Sardegna	814	0,96	2.552	0,96	3,1
Bolzano	358	0,42	673	0,25	1,9
Trento	448	0,53	984	0,37	2,2
Non indicata	22	0,03	28	0,01	1,3
TOTALE	84.871	100,00	266.505	100,00	3,1

Comune di Montecatini Terme. ARRIVI E PRESENZE TURISTICHE PER REGIONE DI PROVENIENZA. Anno 2002. Valori assoluti e permanenza media (in giorni).

REGIONE	ARRIVI		PRESENZE		PERMAN. MEDIA
	v. ass.	%	v. ass.	%	
Piemonte	10.072	4,54	31.737	3,96	3,2
Valle d'Aosta	341	0,15	997	0,12	2,9
Lombardia	25.041	11,28	75.210	9,38	3,0
Veneto	13.671	6,16	50.307	6,27	3,7
Friuli Venezia Giulia	4.332	1,95	18.284	2,28	4,2
Liguria	6.519	2,94	28.702	3,58	4,4
Emilia Romagna	9.977	4,49	38.722	4,83	3,9
Toscana	26.195	11,80	64.863	8,09	2,5
Umbria	2.581	1,16	8.561	1,07	3,3
Marche	6.082	2,74	21.984	2,74	3,6
Lazio	25.638	11,55	89.736	11,19	3,5
Abruzzo	5.701	2,57	21.876	2,73	3,8
Molise	1.474	0,66	5.642	0,70	3,8
Campania	28.526	12,85	98.913	12,33	3,5
Puglia	19.411	8,74	87.708	10,94	4,5
Basilicata	3.314	1,49	14.209	1,77	4,3
Calabria	9.963	4,49	39.244	4,89	3,9
Sicilia	15.634	7,04	70.311	8,77	4,5
Sardegna	5.224	2,35	24.228	3,02	4,6
Bolzano	747	0,34	2.876	0,36	3,9
Trento	1.584	0,71	7.889	0,98	5,0
Non indicata	-	-	-	-	-
TOTALE	222.027	100,00	801.999	100,00	3,6

Fonte ed elaborazione: Ufficio Statistica Provincia di Pistoia.

TAVOLA 3/d

PROVINCIA DI PISTOIA. PRESENZE TURISTICHE PER PRINCIPALI PAESI DI PROVENIENZA. SERIE STORICA 1993-2002.

Anno	Germania	U.S.A.	Paesi Bassi	Regno Unito	Francia	Belgio	Austria	Spagna	Russia	Altri Europa	Totale	% sul totale stranieri
1993	176.940	23.527	31.383	30.736	52.157	18.451	41.345	35.525	5.557	31.681	447.302	86,81
1994	210.358	30.004	46.936	36.707	56.485	24.882	48.913	38.945	8.702	39.065	540.997	86,47
1995	248.410	33.096	50.065	49.644	84.162	31.250	66.318	41.993	17.200	38.622	660.760	87,94
1996	272.206	46.863	53.867	63.801	79.220	31.909	57.610	44.264	27.233	46.270	723.243	87,75
1997	299.255	64.138	80.422	74.473	77.517	39.619	53.246	54.198	45.375	51.530	839.773	86,64
1998	315.422	88.261	83.933	83.734	71.581	45.451	75.431	54.253	46.828	58.527	923.421	87,34
1999	319.937	104.293	93.278	102.696	88.987	56.353	66.208	54.483	40.256	60.255	986.746	88,10
2000	341.668	137.141	119.063	121.080	95.403	63.910	78.304	79.582	42.919	73.256	1.152.326	87,39
2001	345.794	151.676	146.924	127.036	101.312	71.525	68.479	65.224	51.574	61.198	1.190.742	86,36
2002	357.534	106.597	167.062	129.452	112.905	75.206	67.553	61.040	46.880	91.601	1.215.830	87,57

A.P.T. "Montecatini T.-Valdinievole". PRESENZE TURISTICHE PER PRINCIPALI PAESI DI PROVENIENZA. SERIE STORICA 1993-2002.

Anno	Germania	U.S.A.	Paesi Bassi	Regno Unito	Francia	Belgio	Austria	Spagna	Russia	Altri Europa	Totale	% sul totale stranieri
1993	155.708	21.936	22.385	18.522	46.974	15.465	38.834	33.940	4.888	28.583	387.235	86,74
1994	188.027	27.908	35.107	24.190	52.434	20.558	47.059	37.909	7.800	33.958	474.950	86,78
1995	224.130	30.639	41.558	36.426	77.334	27.766	63.355	39.682	16.624	34.072	591.586	88,09
1996	249.115	44.587	46.776	49.420	73.727	29.188	54.875	42.766	26.363	40.584	657.401	87,97
1997	278.292	61.474	68.737	58.237	71.690	35.822	51.296	52.066	42.751	46.283	766.648	86,78
1998	294.732	85.876	74.197	62.977	64.624	40.582	73.831	50.140	45.269	52.947	845.175	87,59
1999	300.844	101.466	82.025	87.108	79.916	51.785	63.554	50.995	39.580	53.944	911.217	88,58
2000	321.656	134.172	110.117	103.840	87.079	60.026	75.793	75.087	42.281	64.633	1.074.684	87,69
2001	326.047	148.016	134.294	109.028	91.333	65.510	66.375	59.525	50.683	72.925	1.123.736	88,26
2002	342.233	103.227	149.906	112.769	103.137	68.259	64.151	57.779	45.515	84.142	1.131.118	88,15

Fonte ed elaborazioni: Ufficio Statistica Provincia di Pistoia.

TAVOLA 3/e**PROVINCIA DI PISTOIA. PRESENZE TURISTICHE PER PRINCIPALI PAESI DI PROVENIENZA. SERIE STORICA 1994-2002. Variazioni % su anno precedente.**

Anno	Germania	U.S.A.	Paesi Bassi	Regno Unito	Francia	Belgio	Austria	Spagna	Russia	Altri Europa	Totale
1994	18,89	27,53	49,56	19,43	8,30	34,85	18,30	9,63	56,60	23,31	20,95
1995	18,09	10,31	6,67	35,24	49,00	25,59	35,58	7,83	97,66	-1,13	22,14
1996	9,58	41,60	7,59	28,52	-5,87	2,11	-13,13	5,41	58,33	19,80	9,46
1997	9,94	36,86	49,30	16,73	-2,15	24,16	-7,58	22,44	66,62	11,37	16,11
1998	5,40	37,61	4,37	12,44	-7,66	14,72	41,67	0,10	3,20	13,58	9,96
1999	1,43	18,16	11,13	22,65	24,32	23,99	-12,23	0,42	-14,03	2,95	6,86
2000	6,79	31,50	27,64	17,90	7,21	13,41	18,27	46,07	6,62	21,58	16,78
2001	1,21	10,60	23,40	4,92	6,19	11,92	-12,55	-18,04	20,17	-16,46	3,33
2002	3,40	-29,72	13,71	1,90	11,44	5,15	-1,35	-6,41	-9,10	49,68	2,11

A.P.T. "Montecatini T.-Valdinievole". PRESENZE TURISTICHE PER PRINCIPALI PAESI DI PROVENIENZA. SERIE STORICA 1994-2002. Variazioni % su anno precedente.

Anno	Germania	U.S.A.	Paesi Bassi	Regno Unito	Francia	Belgio	Austria	Spagna	Russia	Altri Europa	Totale
1994	20,76	27,22	56,83	30,60	11,62	32,93	21,18	11,69	59,57	18,80	22,65
1995	19,20	9,79	18,38	50,58	47,49	35,06	34,63	4,68	113,13	0,34	24,56
1996	11,15	45,52	12,56	35,67	-4,66	5,12	-13,38	7,77	58,58	19,11	11,13
1997	11,71	37,87	46,95	17,84	-2,76	22,73	-6,52	21,75	62,16	14,04	16,62
1998	5,91	39,69	7,94	8,14	-9,86	13,29	43,93	-3,70	5,89	14,40	10,24
1999	2,07	18,15	10,55	38,32	23,66	27,61	-13,92	1,71	-12,57	1,88	7,81
2000	6,92	32,23	34,25	19,21	8,96	15,91	19,26	47,24	6,82	19,81	17,94
2001	1,37	10,32	21,96	5,00	4,89	9,14	-12,43	-20,73	19,87	12,83	4,56
2002	4,96	-30,26	11,63	3,43	12,92	4,20	-3,35	-2,93	-10,20	15,38	0,66

Fonte ed elaborazioni: Ufficio Statistica Provincia di Pistoia.

TAVOLA 3/f**A.P.T. "Abetone-Pistoia-Montagna Pistoiese". PRESENZE TURISTICHE PER PRINCIPALI PAESI DI PROVENIENZA.
SERIE STORICA 1993-2002.**

Anno	Germania	U.S.A.	Paesi Bassi	Regno Unito	Francia	Belgio	Austria	Spagna	Russia	Altri Europa	Totale	% sul totale stranieri
1993	21.232	1.591	8.998	12.214	5.183	2.986	2.511	1.585	619	3.098	60.017	87,23
1994	22.331	2.096	11.829	12.517	4.051	4.324	1.854	1.036	902	5.107	66.047	84,30
1995	24.280	2.457	8.507	13.218	6.828	3.484	2.963	2.311	576	4.550	69.174	86,64
1996	23.091	2.276	7.091	14.381	5.493	2.721	2.735	1.498	870	5.686	65.842	85,62
1997	20.963	2.664	11.685	16.236	5.827	3.797	1.950	2.132	2.624	5.247	73.125	85,21
1998	20.690	2.385	9.736	20.757	6.957	4.869	1.600	4.113	1.559	5.580	78.246	84,67
1999	19.093	2.827	11.253	15.588	9.071	4.568	2.654	3.488	676	6.311	75.529	82,72
2000	20.012	2.969	8.946	17.240	8.324	3.884	2.511	4.495	638	9.266	78.285	84,05
2001	19.747	3.660	12.630	18.008	9.979	6.015	2.104	5.699	891	9.377	88.110	83,40
2002	15.301	3.370	17.156	16.683	9.768	6.947	3.402	3.261	1.365	7.459	84.712	80,45

**COMUNE DI MONTECATINI TERME. PRESENZE TURISTICHE PER PRINCIPALI PAESI DI PROVENIENZA.
SERIE STORICA 1993-2002.**

Anno	Germania	U.S.A.	Paesi Bassi	Regno Unito	Francia	Belgio	Austria	Spagna	Russia	Altri Europa	Totale	% sul totale stranieri
1993	132.832	20.501	15.043	13.443	42.805	14.034	35.636	32.659	4.222	26.979	338.154	86,72
1994	152.040	26.489	23.113	15.062	47.317	17.901	44.166	36.843	7.388	32.010	402.329	86,59
1995	184.796	28.283	24.551	28.209	71.987	24.863	58.173	38.022	15.986	32.335	507.205	87,68
1996	202.114	41.829	31.120	38.823	66.057	26.474	50.289	41.358	25.226	38.793	562.083	87,29
1997	224.809	59.136	43.401	50.329	65.942	33.104	47.081	50.490	41.788	44.045	660.125	86,04
1998	244.159	82.517	48.400	55.485	58.648	37.190	68.898	48.760	44.180	49.855	738.092	86,93
1999	250.759	97.563	55.793	80.918	72.540	47.745	58.162	48.995	38.782	50.063	801.320	88,19
2000	269.616	129.939	64.758	95.641	77.056	54.576	69.368	70.034	41.300	59.453	931.741	87,02
2001	272.787	135.965	78.832	99.141	81.750	58.743	61.675	55.587	47.589	68.241	960.310	87,56
2002	287.936	96.313	88.058	101.421	92.435	60.101	59.094	53.742	44.129	78.515	961.744	87,57

Fonte ed elaborazioni: Ufficio Statistica Provincia di Pistoia.

TAVOLA 3/g

A.P.T. "Abetone-Pistoia-Montagna Pistoiese". PRESENZE TURISTICHE PER PRINCIPALI PAESI DI PROVENIENZA. SERIE STORICA 1994-2002.
Variazioni % su anno precedente.

Anno	Germania	U.S.A.	Paesi Bassi	Regno Unito	Francia	Belgio	Austria	Spagna	Russia	Altri Europa	Totale
1994	5,18	31,74	31,46	2,48	-21,84	44,81	-26,16	-34,64	45,72	64,85	10,05
1995	8,73	17,22	-28,08	5,60	68,55	-19,43	59,82	123,07	-36,14	-10,91	4,73
1996	-4,90	-7,37	-16,65	8,80	-19,55	-21,90	-7,69	-35,18	51,04	24,97	-4,82
1997	-9,22	17,05	64,79	12,90	6,08	39,54	-28,70	42,32	201,61	-7,72	11,06
1998	-1,30	-10,47	-16,68	27,85	19,39	28,23	-17,95	92,92	-40,59	6,35	7,00
1999	-7,72	18,53	15,58	-24,90	30,39	-6,18	65,88	-15,20	-56,64	13,10	-3,47
2000	4,81	5,02	-20,50	10,60	-8,24	-14,97	-5,39	28,87	-5,62	46,82	3,65
2001	-1,32	23,27	41,18	4,45	19,88	54,87	-16,21	26,79	39,66	1,20	12,55
2002	-22,51	-7,92	35,84	-7,36	-2,11	15,49	61,69	-42,78	53,20	-20,45	-3,86

COMUNE DI MONTECATINI TERME. PRESENZE TURISTICHE PER PRINCIPALI PAESI DI PROVENIENZA. SERIE STORICA 1994 -2002.
Variazioni % su anno precedente.

Anno	Germania	U.S.A.	Paesi Bassi	Regno Unito	Francia	Belgio	Austria	Spagna	Russia	Altri Europa	Totale
1994	14,46	29,21	53,65	12,04	10,54	27,55	23,94	12,81	74,99	18,65	18,98
1995	21,54	6,77	6,22	87,29	52,14	38,89	31,71	3,20	116,38	1,02	26,07
1996	9,37	47,89	26,76	37,63	-8,24	6,48	-13,55	8,77	57,80	19,97	10,82
1997	11,23	41,38	39,46	29,64	-0,17	25,04	-6,38	22,08	65,65	13,54	17,44
1998	8,61	39,54	11,52	10,24	-11,06	12,34	46,34	-3,43	5,72	13,19	11,81
1999	2,70	18,23	15,27	45,84	23,69	28,38	-15,58	0,48	-12,22	0,42	8,57
2000	7,52	33,18	16,07	18,19	6,23	14,31	19,27	42,94	6,49	18,76	16,28
2001	1,18	4,64	21,73	3,66	6,09	7,64	-11,09	-20,63	15,23	14,78	3,07
2002	5,55	-29,16	11,70	2,30	13,07	2,31	-4,18	-3,32	-7,27	15,06	0,15

Fonte ed elaborazioni: Ufficio Statistica Provincia di Pistoia.

TAVOLA 3/h

COMUNI DELLA PROVINCIA DI PISTOIA. PRESENZE TURISTICHE PER PRINCIPALI PAESI DI PROVENIENZA. VALORI ASSOLUTI. SERIE STORICA 1997-2002.

Anno e Comune	Germania	U.S.A.	Paesi Bassi	Regno Unito	Francia	Belgio	Austria	Spagna	Russia	Altri Europa	Totale	% sul totale stranieri
Abetone												
1997	511	264	259	454	152	214	116	28	1.249	653	3.900	79,72
1998	572	227	234	1.036	196	477	114	81	358	581	3.876	81,91
1999	665	534	186	848	208	461	335	47	147	441	3.872	78,27
2000	448	318	170	1.440	397	164	117	238	104	634	4.030	85,22
2001	553	338	184	404	430	119	142	52	37	229	2.488	75,35
2002	499	376	206	611	485	69	802	43	120	652	3.863	73,48
Chiesina Uzz.se												
1997	745	243	102	226	955	27	212	150	413	609	3.682	74,07
1998	767	305	137	118	740	30	126	183	566	704	3.676	78,92
1999	856	216	204	127	937	32	217	377	417	976	4.359	82,00
2000	552	271	220	110	1.061	32	332	380	784	903	4.645	73,87
2001	514	294	242	316	1.019	67	77	170	1.205	982	4.886	74,20
2002	526	176	99	151	899	54	99	188	507	1.734	4.433	73,14
Cutigliano												
1997	216	36	214	141	98	23	56	141	159	342	1.426	98,21
1998	268	50	247	482	79	38	25	116	167	411	1.883	93,17
1999	740	68	328	137	339	70	28	2	97	424	2.233	90,77
2000	684	63	263	197	147	24	11	559	64	1.472	3.484	90,82
2001	374	54	250	435	400	81	24	156	271	1.065	3.110	86,63
2002	509	59	235	222	235	24	204	20	0	1.152	2.660	92,20
Lamporecchio												
1997	24.727	197	23.765	1.199	2.332	2.065	1.149	1.028	34	200	56.696	95,47
1998	21.853	71	23.899	1.051	2.965	1.943	1.793	844	12	386	54.817	96,02
1999	23.441	124	23.641	1.412	3.396	1.993	2.032	1.238	66	837	58.180	95,14
2000	27.665	109	41.486	1.898	3.462	3.070	2.320	1.141	32	1.098	82.281	95,75
2001	25.141	117	48.577	3.733	3.458	3.866	1.665	1.398	53	807	88.815	95,65
2002	25.146	164	56.431	5.799	4.998	4.997	1.995	1.720	189	915	102.354	95,96
Massa e Cozzile												
1997	4.924	13	0	50	65	0	20	0	94	14	5.180	97,79
1998	4.081	68	4	0	0	32	129	10	26	241	4.591	98,31
1999	4.666	28	8	6	45	0	54	0	0	451	5.258	97,30
2000	4.426	23	95	9	2	1	93	24	0	186	4.859	93,78
2001	4.486	33	40	109	114	34	48	28	0	357	5.249	91,93
2002	4.244	90	19	96	233	43	27	0	20	0	4.772	88,11

Fonte ed elaborazioni: Ufficio Statistica Provincia di Pistoia.

TAVOLA 3/h (segue)

COMUNI DELLA PROVINCIA DI PISTOIA. PRESENZE TURISTICHE PER PRINCIPALI PAESI DI PROVENIENZA. VALORI ASSOLUTI. SERIE STORICA 1997-2002.

Anno e Comune	Germania	U.S.A.	Paesi Bassi	Regno Unito	Francia	Belgio	Austria	Spagna	Russia	Altri Europa	Totale	% sul totale stranieri
Monsummano T.												
1997	7.447	660	408	257	578	218	739	4	66	139	10.516	83,30
1998	6.210	955	504	360	318	405	303	46	78	355	9.534	83,22
1999	4.505	1.535	861	234	345	269	397	25	37	627	8.835	82,14
2000	3.253	1.359	1.401	543	528	814	478	36	5	221	8.638	80,88
2001	2.256	2.485	1.786	1.060	264	171	247	12	388	240	8.909	81,55
2002	1.998	1.296	1.079	770	244	229	220	30	129	323	6.318	77,60
Pescia												
1997	11.928	1.138	952	705	1.159	267	949	332	156	532	18.118	86,18
1998	14.319	1.689	869	1.049	1.354	528	1.059	263	209	477	21.816	89,99
1999	13.209	1.792	1.062	1.129	1.953	512	886	284	277	494	21.598	86,32
2000	12.496	2.226	1.390	930	4.588	856	1.663	3.437	154	1.533	29.273	89,96
2001	16.508	8.757	3.554	1.177	4.082	1.241	1.325	2.237	1.188	994	41.063	89,00
2002	17.828	4.874	3.136	1.336	3.765	1.128	842	1.905	516	1.318	36.648	85,30
Pistoia												
1997	8.517	1.426	6.066	6.596	2.886	2.888	1.217	871	125	2.382	32.974	85,14
1998	8.401	1.189	4.749	10.850	4.170	3.648	1.022	650	509	2.233	37.421	85,27
1999	6.492	1.399	5.371	7.398	4.494	2.923	1.404	1.601	237	3.509	34.828	83,19
2000	6.143	1.758	5.500	6.795	4.781	2.731	1.110	1.518	184	2.852	33.372	82,38
2001	8.390	2.089	8.249	7.386	5.766	3.765	1.156	1.371	265	2.772	41.209	83,87
2002	7.621	2.423	10.262	6.439	5.554	5.078	1.314	922	234	1.912	41.759	82,06
San Marcello												
1997	1.139	138	2.842	8.396	60	22	40	33	325	237	13.232	97,47
1998	771	22	2.451	7.111	212	27	35	233	37	397	11.296	94,50
1999	269	32	2.686	6.333	606	25	40	4	0	159	10.154	93,34
2000	258	32	179	7.548	299	34	76	167	46	446	9.085	93,90
2001	626	89	912	8.290	274	113	28	228	98	1.039	11.697	92,81
2002	363	74	3.470	7.957	114	43	36	3	43	198	12.301	95,55
Serravalle P.se												
1997	9.494	655	441	204	1.630	561	458	885	590	386	15.304	85,37
1998	9.095	674	428	756	1.887	554	389	1.719	76	658	16.236	84,28
1999	8.947	635	500	780	2.284	1.017	719	1.624	40	538	17.084	82,23
2000	9.982	720	621	1.166	2.197	874	895	1.347	120	801	18.723	80,97
2001	8.142	1.038	841	1.385	2.414	1.643	668	3.181	168	944	20.424	82,81
2002	5.497	382	804	1.227	2.918	1.587	967	1.820	617	1.396	17.215	75,44

Fonte ed elaborazioni: Ufficio Statistica Provincia di Pistoia.

TAVOLA 3/i

**COMUNI DELLA PROVINCIA DI PISTOIA. PRESENZE TURISTICHE PER PRINCIPALI PAESI DI PROVENIENZA.
 VARIAZIONI % SU ANNO PRECEDENTE. SERIE STORICA 1998-2002.**

Anno e Comune	Germania	U.S.A.	Paesi Bassi	Regno Unito	Francia	Belgio	Austria	Spagna	Russia	Altri Europa	Totale
Abetone											
1998	11,94	-14,02	-9,65	128,19	28,95	122,90	-1,72	189,29	-71,34	-11,03	-0,62
1999	16,26	135,24	-20,51	-18,15	6,12	-3,35	193,86	-41,98	-58,94	-24,10	-0,10
2000	-32,63	-40,45	-8,60	69,81	90,87	-64,43	-65,07	406,38	-29,25	43,76	4,08
2001	23,44	6,29	8,24	-71,94	8,31	-27,44	21,37	-78,15	-64,42	-63,88	-38,26
2002	-9,76	11,24	11,96	51,24	12,79	-42,02	464,79	-17,31	224,32	184,72	55,27
Chiesina Uzz.se											
1998	2,95	25,51	34,31	-47,79	-22,51	11,11	-40,57	22,00	37,05	15,60	-0,16
1999	11,60	-29,18	48,91	7,63	26,62	6,67	72,22	106,01	-26,33	38,64	18,58
2000	-35,51	25,46	7,84	-13,39	13,23	0,00	53,00	0,80	88,01	-7,48	6,56
2001	-6,88	8,49	10,00	187,27	-3,96	109,38	-76,81	-55,26	53,70	8,75	5,19
2002	2,33	-40,14	-59,09	-52,22	-11,78	-19,40	28,57	10,59	-57,93	76,58	-9,27
Cutigiano											
1998	24,07	38,89	15,42	241,84	-19,39	65,22	-55,36	-17,73	5,03	20,18	32,05
1999	176,12	36,00	32,79	-71,58	329,11	84,21	12,00	-98,28	-41,92	3,16	18,59
2000	-7,57	-7,35	-19,82	43,80	-56,64	-65,71	-60,71	27.850,00	-34,02	247,17	56,02
2001	-45,32	-14,29	-4,94	120,81	172,11	237,50	118,18	-72,09	323,44	-27,65	-10,73
2002	36,10	9,26	-6,00	-48,97	-41,25	-70,37	750,00	-87,18	-100,00	8,17	-14,47
Lamporecchio											
1998	-11,62	-63,96	0,56	-12,34	27,14	-5,91	56,05	-17,90	-64,71	93,00	-3,31
1999	7,27	74,65	-1,08	34,35	14,54	2,57	13,33	46,68	450,00	116,84	6,13
2000	18,02	-12,10	75,48	34,42	1,94	54,04	14,17	-7,84	-51,52	31,18	41,42
2001	-9,12	7,34	17,09	96,68	-0,12	25,93	-28,23	22,52	65,63	-26,50	7,94
2002	0,02	40,17	16,17	55,34	44,53	29,26	19,82	23,03	256,60	13,38	15,24
Massa e Cozzile											
1998	-17,12	423,08	-	-100,00	-100,00	-	545,00	-	-72,34	1.621,43	-11,37
1999	14,33	-58,82	100,00	-	-	-100,00	-58,14	-100,00	-100,00	87,14	14,53
2000	-5,14	-17,86	1.087,50	50,00	-95,56	-	72,22	-	-	-58,76	-7,59
2001	1,36	43,48	-57,89	1.111,11	5.600,00	3.300,00	-48,39	16,67	-	91,94	8,03
2002	-5,39	172,73	-52,50	-11,93	104,39	26,47	-43,75	-100,00	-	-100,00	-9,09

Fonte ed elaborazioni: Ufficio Statistica Provincia di Pistoia.

TAVOLA 3/i (segue)

COMUNI DELLA PROVINCIA DI PISTOIA. PRESENZE TURISTICHE PER PRINCIPALI PAESI DI PROVENIENZA.
VARIAZIONI % SU ANNO PRECEDENTE. SERIE STORICA 1998-2002.

Anno e Comune	Germania	U.S.A.	Paesi Bassi	Regno Unito	Francia	Belgio	Austria	Spagna	Russia	Altri Europa	Totale
Monsummano T.											
1998	-16,61	44,70	23,53	40,08	-44,98	85,78	-59,00	1.050,00	18,18	155,40	-9,34
1999	-27,46	60,73	70,83	-35,00	8,49	-33,58	31,02	-45,65	-52,56	76,62	-7,33
2000	-27,79	-11,47	62,72	132,05	53,04	202,60	20,40	44,00	-86,49	-64,75	-2,23
2001	-30,65	82,86	27,48	95,21	-50,00	-78,99	-48,33	-66,67	7.660,00	8,60	3,14
2002	-11,44	-47,85	-39,59	-27,36	-7,58	33,92	-10,93	150,00	-66,75	34,58	-29,08
Pescia											
1998	20,05	48,42	-8,72	48,79	16,82	97,75	11,59	-20,78	33,97	-10,34	20,41
1999	-7,75	6,10	22,21	7,63	44,24	-3,03	-16,34	7,98	32,54	3,56	-1,00
2000	-5,40	24,22	30,89	-17,63	134,92	67,19	87,70	1.110,21	-44,40	210,32	35,54
2001	32,11	293,40	155,68	26,56	-11,03	44,98	-20,32	-34,91	671,43	-35,16	40,28
2002	8,00	-44,34	-11,76	13,51	-7,77	-9,11	-36,45	-14,84	-56,57	32,60	-10,75
Pistoia											
1998	-1,36	-16,62	-21,71	64,49	44,49	26,32	-16,02	-25,37	307,20	-6,26	13,49
1999	-22,72	17,66	13,10	-31,82	7,77	-19,87	37,38	146,31	-53,44	57,14	-6,93
2000	-5,38	25,66	2,40	-8,15	6,39	-6,57	-20,94	-5,18	-22,36	-18,72	-4,18
2001	36,58	18,83	49,98	8,70	20,60	37,86	4,14	-9,68	44,02	-2,81	23,48
2002	-9,17	15,99	24,40	-12,82	-3,68	34,87	13,67	-32,75	-11,70	-31,02	1,33
San Marcello											
1998	-32,31	-84,06	-13,76	-15,30	253,33	22,73	-12,50	606,06	-88,62	67,51	-14,63
1999	-65,11	45,45	9,59	-10,94	185,85	-7,41	14,29	-98,28	-100,00	-59,95	-10,11
2000	-4,09	0,00	-93,34	19,19	-50,66	36,00	90,00	4.075,00	-	180,50	-10,53
2001	142,64	178,13	409,50	9,83	-8,36	232,35	-63,16	36,53	113,04	132,96	28,75
2002	-42,01	-16,85	280,48	-4,02	-58,39	-61,95	28,57	-98,68	-56,12	-80,94	5,16
Serravalle P.se											
1998	-4,20	2,90	-2,95	270,59	15,77	-1,25	-15,07	94,24	-87,12	70,47	6,09
1999	-1,63	-5,79	16,82	3,17	21,04	83,57	84,83	-5,53	-47,37	-18,24	5,22
2000	11,57	13,39	24,20	49,49	-3,81	-14,06	24,48	-17,06	200,00	48,88	9,59
2001	-18,43	44,17	35,43	18,78	9,88	87,99	-25,36	136,15	40,00	17,85	9,09
2002	-32,49	-63,20	-4,40	-11,41	20,88	-3,41	44,76	-42,79	267,26	47,88	-15,71

Fonte ed elaborazioni: Ufficio Statistica Provincia di Pistoia.

TAVOLA 3/I
 PROVINCIA DI PISTOIA, TOSCANA E ITALIA. ARRIVI E PRESENZE TURISTICHE. SERIE STORICA 1998-2002. Valori assoluti e variazioni % su anno precedente.

VALORI ASS	1998			1999			2000			2001			2002		
	PISTOIA	TOSCANA	ITALIA	PISTOIA	TOSCANA	ITALIA	PISTOIA	TOSCANA	ITALIA	PISTOIA	TOSCANA	ITALIA	PISTOIA	TOSCANA	ITALIA
ARRIVI															
Italia	384.453	4.300.869	41.371.579	389.715	4.791.655	42.475.852	382.364	5.376.203	44.924.162	379.528	5.274.650	46.005.387	376.795	4.794.858	46.000.965
Estero	355.607	4.638.652	30.941.982	363.274	4.445.645	31.845.086	447.193	4.653.670	35.107.475	445.637	4.768.010	35.767.981	433.777	5.222.576	35.098.491
Totale	740.060	8.939.521	72.313.561	752.989	9.237.300	74.320.938	829.557	10.029.873	80.031.637	825.165	10.042.660	81.773.368	810.572	10.017.434	81.099.456
PRESENZE															
Italia	1.327.993	18.255.928	178.266.093	1.298.232	16.186.099	181.646.770	1.260.747	17.530.762	198.528.158	1.219.919	18.242.376	203.650.860	1.192.678	19.370.359	201.285.806
Estero	1.057.293	14.851.449	121.242.294	1.119.988	18.749.905	126.667.959	1.318.674	19.683.357	140.356.985	1.378.680	19.911.415	146.672.273	1.388.422	18.681.956	144.678.739
Totale	2.385.286	33.107.377	299.508.387	2.418.220	34.936.004	308.314.729	2.579.421	37.214.119	338.885.143	2.598.599	38.153.791	350.323.133	2.581.100	38.052.315	345.964.545
Permanenza Media	3,2	3,7	4,1	3,2	3,8	4,1	3,1	3,7	4,2	3,1	3,8	4,3	3,2	3,8	4,3

VAR. % SU ANNO PRECEDENTE	1999			2000			2001			2002		
	PISTOIA	TOSCANA	ITALIA	PISTOIA	TOSCANA	ITALIA	PISTOIA	TOSCANA	ITALIA	PISTOIA	TOSCANA	ITALIA
ARRIVI												
Italia	1,37	11,41	2,67	-1,89	12,20	5,76	-0,74	-1,89	2,41	-0,72	-9,10	-0,01
Estero	2,16	-4,16	2,92	23,10	4,68	10,24	-0,35	2,46	1,88	-2,66	9,53	-1,87
Totale	1,75	3,33	2,78	10,17	8,58	7,68	-0,53	0,13	2,18	-1,77	-0,25	-0,82
PRESENZE												
Italia	-2,24	-11,34	1,90	-2,89	8,31	9,29	-3,24	4,06	2,58	-2,23	6,18	-1,16
Estero	5,93	26,25	4,48	17,74	4,98	10,81	4,55	1,16	4,50	0,71	-6,17	-1,36
Totale	1,38	5,52	2,94	6,67	6,52	9,92	0,74	2,53	3,38	-0,67	-0,27	-1,24

Fonti: Ufficio Statistica Provincia di Pistoia, S.I.R.E.L Regione Toscana, I.S.T.A.T. Roma.

TAVOLA 4/a

Provincia di Pistoia. MOVIMENTO TURISTICO PER COMUNE. Gennaio-Settembre 2003. Dati assoluti e variazioni % rispetto allo stesso periodo anno precedente.

- DATI PROVVISORI -

COMUNI	ALBERGHIERO								EXTRALBERGHIERO							
	ITALIA		ESTERO		TOTALE		VARIAZIONE %		ITALIA		ESTERO		TOTALE		VARIAZIONE %	
	ARRIVI	PRESENZE	ARRIVI	PRESENZE	ARRIVI	PRESENZE	ARRIVI	PRESENZE	ARRIVI	PRESENZE	ARRIVI	PRESENZE	ARRIVI	PRESENZE	ARRIVI	PRESENZE
Abetone	17.624	61.736	1.507	4.263	19.131	65.999	7,79	10,29	3.698	13.844	343	619	4.041	14.463	2,33	29,33
Agliaia							12,40	33,90							-22,22	-90,89
Buggiano							-72,28	-77,68	95	318	151	670	246	988	18,84	73,94
Chiesina Uzz.se							-1,35	-0,54							-	-
Cutigliano	6.301	28.649	312	941	6.613	29.590	-18,07	-12,07	4.609	20.500	385	916	4.994	21.416	8,31	29,28
Lamporecchio	1.891	5.822	879	3.337	2.770	9.159	136,55	12,64	869	3.067	13.074	84.284	13.943	87.351	-14,76	-17,64
Larciano							-3,38	-1,18	238	1.496	240	2.369	478	3.865	36,96	31,24
Marliana	748	3.589	578	1.110	1.326	4.699	-18,30	-11,89	96	557	41	277	137	834	98,55	88,26
Massa e Cozzile	0	0	0	0	0	0	-	-	72	216	583	4.331	655	4.547	1,87	-4,27
Monsummano T.	2.863	11.427	1.525	5.897	4.388	17.324	14,87	8,88							-45,74	-36,97
Montale							-3,59	-18,10							31,25	51,37
Montecatini T.	172.858	612.847	260.578	783.841	433.436	1.396.688	-9,78	-9,75	1.109	9.760	3.001	20.131	4.110	29.891	-6,65	-23,94
Pescia							-4,23	-8,30	601	2.624	1.399	11.717	2.000	14.341	6,78	1,78
Pieve a Nievole							-3,54	-2,07							2,82	-13,94
Pistoia	15.774	35.954	7.319	16.754	23.093	52.708	-10,21	0,83	2.066	11.596	2.847	22.227	4.913	33.823	2,61	-9,55
Piteglio	275	2.049	360	1.594	635	3.643	-7,57	-8,28	106	628	22	50	128	678	128,57	68,24
Ponte Buggianese							20,30	13,40	27	146	8	36	35	182	-	-
Quarrata							0,25	10,98	720	2.542	91	2.187	811	4.729	-4,59	-24,32
Sambuca P.se							39,13	-29,89							231,71	182,22
San Marcello P.se	2.995	19.737	1.559	8.676	4.554	28.413	-9,52	-4,18	1.470	10.003	202	1.249	1.672	11.252	9,78	5,49
Serravalle							4,13	-8,26	418	1.144	740	5.022	1.158	6.166	62,64	49,70
Uzzano	0	0	0	0	0	0	-	-							-15,61	-5,24
A.P.T. "Abetone-Pistoia Montagna P.se"	56.437	176.060	21.201	51.914	77.638	227.974	-2,94	-0,77	13.532	61.905	4.696	32.645	18.228	94.550	8,60	7,17
A.P.T. "Montecatini T.- Valdinievole"	223.565	696.754	280.491	831.804	504.056	1.528.558	-8,45	-9,11	3.210	18.157	18.651	124.839	21.861	142.996	-10,17	-15,87
TOTALE	280.002	872.814	301.692	883.718	581.694	1.756.532	-7,75	-8,11	16.742	80.062	23.347	157.484	40.089	237.546	-2,51	-8,00
Variazione %	-3,42	-4,12	-11,44	-11,74	-7,75	-8,11			13,37	7,15	-11,40	-14,17	-2,51	-8,00		

Nel caso di valori assoluti non indicati (spazi bianchi), si tratta di dati non divulgabili in quanto riferiti ad un solo esercizio.

Fonte ed elaborazione: Servizio Statistica Provincia di Pistoia.

TAVOLA 4/a (segue)

Provincia di Pistoia. MOVIMENTO TURISTICO PER COMUNE. Gennaio-Settembre 2003. Dati assoluti e variazioni % rispetto allo stesso periodo anno precedente.

- DATI PROVVISORI -

COMUNI	TOTALE											
	ITALIA		VARIAZIONE %		ESTERO		VARIAZIONE %		TOTALE		VARIAZIONE %	
	ARRIVI	PRESENZE	ARRIVI	PRESENZE	ARRIVI	PRESENZE	ARRIVI	PRESENZE	ARRIVI	PRESENZE	ARRIVI	PRESENZE
Abetone	21.322	75.580	7,56	14,48	1.850	4.882	-1,28	-2,40	23.172	80.462	6,80	13,29
Agliana	2.790	5.465	16,88	34,87	534	922	-6,81	-23,74	3.324	6.387	12,30	21,40
Buggiano			-46,03	-34,64			10,53	66,98			-24,04	7,85
Chiesina Uzz.se	28.264	35.315	-1,31	-0,96	3.742	4.780	-1,68	2,75	32.006	40.095	-1,35	-0,54
Cutigliano	10.910	49.149	-4,18	3,37	697	1.857	-46,26	-30,42	11.607	51.006	-8,48	1,58
Lamporecchio	2.760	8.889	89,04	1,79	13.953	87.621	-13,17	-16,92	16.713	96.510	-4,66	-15,49
Larciano	947	3.472	17,35	40,79	302	2.649	-11,18	-4,09	1.249	6.121	8,89	17,08
Marliana	844	4.146	10,18	7,74	619	1.387	-33,15	-28,06	1.463	5.533	-13,53	-4,21
Massa e Cozzile	72	216	111,76	67,44	583	4.331	-4,27	-6,28	655	4.547	1,87	-4,27
Monsummano T.	2.937	11.619	23,09	13,50	1.553	6.162	-4,25	-3,70	4.490	17.781	12,03	6,88
Montale	1.133	3.102	9,26	8,35	173	500	-31,89	-51,83	1.306	3.602	1,16	-7,66
Montecatini T.	173.967	622.607	-5,36	-6,51	263.579	803.972	-12,44	-12,69	437.546	1.426.579	-9,76	-10,10
Pescia	15.290	26.146	-5,71	-12,20	13.180	36.463	-0,86	-1,32	28.470	62.609	-3,53	-6,17
Pieve a Nievole	1.355	3.612	12,64	20,16	1.841	8.989	-12,38	-9,80	3.196	12.601	-3,27	-2,86
Pistoia	17.840	47.550	-2,99	5,14	10.166	38.981	-16,12	-12,29	28.006	86.531	-8,20	-3,50
Piteglio	381	2.677	32,75	20,59	382	1.644	-16,23	-23,71	763	4.321	2,69	-1,23
Ponte Buggianese			25,67	27,10			15,38	-1,64			24,08	20,74
Quarrata	1.730	4.962	-2,48	-23,33	299	2.667	2,75	11,59	2.029	7.629	-1,74	-13,91
Sambuca P.se			36,15	-31,01			109,92	75,00			52,45	-22,65
San Marcello P.se	4.465	29.740	2,13	2,40	1.761	9.925	-19,37	-11,97	6.226	39.665	-5,03	-1,62
Serravalle	7.925	13.919	-5,04	-16,11	9.141	21.430	19,60	10,81	17.066	35.349	6,74	-1,62
Uzzano			2,94	-1,00			-27,62	-7,07			-15,61	-5,24
A.P.T. "Abetone-Pistoia Montagna P.se"	69.969	237.965	1,36	5,15	25.897	84.559	-6,67	-7,74	95.866	322.524	-0,94	1,43
A.P.T. "Montecatini T.- Valdinievole"	226.775	714.911	-3,77	-5,77	299.142	956.643	-11,83	-12,48	525.917	1.671.554	-8,52	-9,73
TOTALE	296.744	952.876	-2,61	-3,26	325.039	1.041.202	-11,44	-12,12	621.783	1.994.078	-7,43	-8,10
Variazione %	-2,61	-3,26			-11,44	-12,12			-7,43	-8,10		

Nel caso di valori assoluti non indicati (spazi bianchi), si tratta di dati non divulgabili in quanto riferiti ad un solo esercizio.

Fonte ed elaborazione: Servizio Statistica Provincia di Pistoia.

TAVOLA 4/b

Provincia di Pistoia. ARRIVI E PRESENZE TURISTICHE PER REGIONE DI PROVENIENZA. Anni 2002 e 2003. Periodo Gennaio-Settembre. Valori assoluti, variazione % e permanenza media (in giorni).

REGIONE	ARRIVI			PRESENZE			PERMAN. MEDIA	
	2002	2003	Var. %	2002	2003	Var. %	2002	2003
Piemonte	14.020	11.960	-14,69	36.148	31.298	-13,42	2,6	2,6
Valle d'Aosta	436	311	-28,67	1.241	1.097	-11,60	2,8	3,5
Lombardia	32.855	30.778	-6,32	88.398	77.536	-12,29	2,7	2,5
Veneto	17.264	16.107	-6,70	52.162	50.060	-4,03	3,0	3,1
Friuli Venezia Giulia	5.242	4.847	-7,54	19.187	17.384	-9,40	3,7	3,6
Liguria	8.814	8.452	-4,11	30.099	26.892	-10,65	3,4	3,2
Emilia Romagna	14.678	13.408	-8,65	45.953	40.697	-11,44	3,1	3,0
Toscana	68.702	70.527	2,66	185.936	193.393	4,01	2,7	2,7
Umbria	4.755	4.465	-6,10	14.494	13.139	-9,35	3,0	2,9
Marche	7.946	7.330	-7,75	26.849	22.910	-14,67	3,4	3,1
Lazio	30.979	32.469	4,81	107.674	118.356	9,92	3,5	3,6
Abruzzo	6.268	5.456	-12,95	22.308	20.907	-6,28	3,6	3,8
Molise	1.429	1.655	15,82	5.262	6.366	20,98	3,7	3,8
Campania	31.605	29.068	-8,03	107.941	100.206	-7,17	3,4	3,4
Puglia	19.882	20.061	0,90	84.070	80.997	-3,66	4,2	4,0
Basilicata	3.323	2.358	-29,04	13.033	10.360	-20,51	3,9	4,4
Calabria	10.399	10.246	-1,47	39.989	40.184	0,49	3,8	3,9
Sicilia	15.681	15.135	-3,48	66.277	63.125	-4,76	4,2	4,2
Sardegna	5.512	4.710	-14,55	23.783	19.998	-15,91	4,3	4,2
Bolzano	1.052	865	-17,78	3.105	2.537	-18,29	3,0	2,9
Trento	1.732	1.954	12,82	7.213	7.445	3,22	4,2	3,8
Non indicata	2.114	4.582	116,75	3.868	7.989	106,54	1,8	1,7
TOTALE	304.688	296.744	-2,61	984.990	952.876	-3,26	3,2	3,2

A.P.T. "Montecatini T.-Valdinievole". ARRIVI E PRESENZE TURISTICHE PER REGIONE DI PROVENIENZA. Anni 2002 e 2003. Periodo Gennaio-Settembre. Valori assoluti, variazione % e permanenza media (in giorni).

REGIONE	ARRIVI			PRESENZE			PERMAN. MEDIA	
	2002	2003	Var. %	2002	2003	Var. %	2002	2003
Piemonte	10.592	9.017	-14,87	29.733	25.472	-14,33	2,8	2,8
Valle d'Aosta	330	178	-46,06	909	806	-11,33	2,8	4,5
Lombardia	26.172	24.144	-7,75	74.148	63.907	-13,81	2,8	2,6
Veneto	14.335	13.491	-5,89	45.897	44.722	-2,56	3,2	3,3
Friuli Venezia Giulia	4.348	4.157	-4,39	17.157	15.541	-9,42	3,9	3,7
Liguria	6.680	6.442	-3,56	24.839	22.048	-11,24	3,7	3,4
Emilia Romagna	10.750	9.907	-7,84	36.306	31.295	-13,80	3,4	3,2
Toscana	41.668	40.674	-2,39	77.351	71.385	-7,71	1,9	1,8
Umbria	2.741	2.765	0,88	8.832	8.315	-5,85	3,2	3,0
Marche	6.441	5.993	-6,96	21.291	19.523	-8,30	3,3	3,3
Lazio	23.509	24.077	2,42	79.150	84.297	6,50	3,4	3,5
Abruzzo	5.450	4.645	-14,77	19.566	17.970	-8,16	3,6	3,9
Molise	1.285	1.362	5,99	4.842	5.091	5,14	3,8	3,7
Campania	27.294	25.108	-8,01	93.682	87.498	-6,60	3,4	3,5
Puglia	18.131	18.481	1,93	78.657	76.204	-3,12	4,3	4,1
Basilicata	2.977	2.133	-28,35	11.999	9.442	-21,31	4,0	4,4
Calabria	9.596	9.406	-1,98	37.325	37.281	-0,12	3,9	4,0
Sicilia	14.319	13.800	-3,62	62.673	58.909	-6,01	4,4	4,3
Sardegna	4.866	4.219	-13,30	21.650	18.496	-14,57	4,4	4,4
Bolzano	734	514	-29,97	2.491	1.811	-27,30	3,4	3,5
Trento	1.346	1.693	25,78	6.334	6.939	9,55	4,7	4,1
Non indicata	2.095	4.569	118,09	3.847	7.959	106,89	1,8	1,7
TOTALE	235.659	226.775	-3,77	758.679	714.911	-5,77	3,2	3,2

Fonte ed elaborazione: Ufficio Statistica Provincia di Pistoia.

TAVOLA 4/c

A.P.T. "Abetone-Pistoia-Montagna P.se". ARRIVI E PRESENZE TURISTICHE PER REGIONE DI PROVENIENZA. Anni 2002 e 2003. Periodo Gennaio-Settembre.
Valori assoluti, variazione % e permanenza media (in giorni).

REGIONE	ARRIVI			PRESENZE			PERMAN. MEDIA	
	2002	2003	Var. %	2002	2003	Var. %	2002	2003
Piemonte	3.428	2.943	-14,15	6.415	5.826	-9,18	1,9	2,0
Valle d'Aosta	106	133	25,47	332	291	-12,35	3,1	2,2
Lombardia	6.683	6.634	-0,73	14.250	13.629	-4,36	2,1	2,1
Veneto	2.929	2.616	-10,69	6.265	5.338	-14,80	2,1	2,0
Friuli Venezia Giulia	894	690	-22,82	2.030	1.843	-9,21	2,3	2,7
Liguria	2.134	2.010	-5,81	5.260	4.844	-7,91	2,5	2,4
Emilia Romagna	3.928	3.501	-10,87	9.647	9.402	-2,54	2,5	2,7
Toscana	27.034	29.853	10,43	108.585	122.008	12,36	4,0	4,1
Umbria	2.014	1.700	-15,59	5.662	4.824	-14,80	2,8	2,8
Marche	1.505	1.337	-11,16	5.558	3.387	-39,06	3,7	2,5
Lazio	7.470	8.392	12,34	28.524	34.059	19,40	3,8	4,1
Abruzzo	818	811	-0,86	2.742	2.937	7,11	3,4	3,6
Molise	144	293	103,47	420	1.275	203,57	2,9	4,4
Campania	4.311	3.960	-8,14	14.259	12.708	-10,88	3,3	3,2
Puglia	1.751	1.580	-9,77	5.413	4.793	-11,45	3,1	3,0
Basilicata	346	225	-34,97	1.034	918	-11,22	3,0	4,1
Calabria	803	840	4,61	2.664	2.903	8,97	3,3	3,5
Sicilia	1.362	1.335	-1,98	3.604	4.216	16,98	2,6	3,2
Sardegna	646	491	-23,99	2.133	1.502	-29,58	3,3	3,1
Bolzano	318	351	10,38	614	726	18,24	1,9	2,1
Trento	386	261	-32,38	879	506	-42,43	2,3	1,9
Non indicata	19	13	-31,58	21	30	42,86	1,1	2,3
TOTALE	69.029	69.969	1,36	226.311	237.965	5,15	3,3	3,4

Comune di Montecatini Terme. ARRIVI E PRESENZE TURISTICHE PER REGIONE DI PROVENIENZA. Anni 2002 e 2003. Valori assoluti, variazione % e permanenza media (in giorni).
Valori assoluti, variazione % e permanenza media (in giorni).

REGIONE	ARRIVI			PRESENZE			PERMAN. MEDIA	
	2002	2003	Var. %	2002	2003	Var. %	2002	2003
Piemonte	8.314	6.826	-17,90	25.382	21.276	-16,18	3,1	3,1
Valle d'Aosta	299	129	-56,86	852	712	-16,43	2,8	5,5
Lombardia	20.597	18.408	-10,63	63.105	51.635	-18,18	3,1	2,8
Veneto	11.133	10.843	-2,60	39.586	39.514	-0,18	3,6	3,6
Friuli Venezia Giulia	3.805	3.551	-6,68	15.938	14.333	-10,07	4,2	4,0
Liguria	4.769	4.516	-5,31	21.263	18.582	-12,61	4,5	4,1
Emilia Romagna	7.898	6.919	-12,40	30.686	25.639	-16,45	3,9	3,7
Toscana	19.740	19.216	-2,65	49.278	45.174	-8,33	2,5	2,4
Umbria	2.059	2.023	-1,75	6.746	6.467	-4,14	3,3	3,2
Marche	5.176	4.739	-8,44	19.103	17.066	-10,66	3,7	3,6
Lazio	20.733	21.308	2,77	73.198	78.047	6,62	3,5	3,7
Abruzzo	4.922	4.259	-13,47	18.553	17.133	-7,65	3,8	4,0
Molise	1.216	1.290	6,09	4.732	4.968	4,99	3,9	3,9
Campania	24.380	22.649	-7,10	85.063	80.868	-4,93	3,5	3,6
Puglia	17.040	17.466	2,50	76.186	73.512	-3,51	4,5	4,2
Basilicata	2.831	2.062	-27,16	11.663	9.239	-20,78	4,1	4,5
Calabria	9.011	8.870	-1,56	35.720	35.856	0,38	4,0	4,0
Sicilia	13.495	13.041	-3,36	59.605	56.593	-5,05	4,4	4,3
Sardegna	4.576	3.980	-13,02	20.917	17.840	-14,71	4,6	4,5
Bolzano	607	372	-38,71	2.252	1.540	-31,62	3,7	4,1
Trento	1.224	1.500	22,55	6.125	6.613	7,97	5,0	4,4
Non indicata	0	0	-	0	0	-	-	-
TOTALE	183.825	173.967	-5,36	665.953	622.607	-6,51	3,6	3,6

Fonte ed elaborazione: Ufficio Statistica Provincia di Pistoia.

TAVOLA 4/d

PROVINCIA DI PISTOIA. ARRIVI E PRESENZE TURISTICHE PER PROVENIENZA. Anni 2002 e 2003.

Periodo Gennaio-Settembre. Valori assoluti, variazioni % e permanenza media (in giorni).

PROVENIENZA	ARRIVI			PRESENZE			Permanenza media	
	Anno 2002	Anno 2003	Var % su 2002	Anno 2002	Anno 2003	Var % su 2002	2002	2003
Francia	40.251	42.824	6,39	101.691	110.968	9,12	2,5	2,6
Belgio	15.990	14.580	-8,82	71.731	64.296	-10,37	4,5	4,4
Paesi Bassi	28.750	22.893	-20,37	155.512	117.588	-24,39	5,4	5,1
Germania	69.284	56.848	-17,95	297.905	247.636	-16,87	4,3	4,4
Regno Unito	29.465	24.076	-18,29	114.711	100.505	-12,38	3,9	4,2
Irlanda	1.936	1.885	-2,63	8.632	7.634	-11,56	4,5	4,0
Danimarca	3.307	3.371	1,94	14.451	13.522	-6,43	4,4	4,0
Grecia	1.982	1.558	-21,39	4.017	2.971	-26,04	2,0	1,9
Portogallo	753	395	-47,54	1.616	772	-52,23	2,1	2,0
Spagna	29.784	33.779	13,41	54.429	60.574	11,29	1,8	1,8
Lussemburgo	374	225	-39,84	2.062	1.177	-42,92	5,5	5,2
Islanda	137	28	-79,56	367	93	-74,66	2,7	3,3
Norvegia	1.254	2.114	68,58	5.032	10.555	109,76	4,0	5,0
Svezia	2.765	2.470	-10,67	9.831	8.417	-14,38	3,6	3,4
Finlandia	652	488	-25,15	1.948	1.611	-17,30	3,0	3,3
Svizzera e Lichtenstein	4.382	4.383	0,02	15.017	14.857	-1,07	3,4	3,4
Austria	16.455	12.124	-26,32	56.850	39.844	-29,91	3,5	3,3
Turchia	1.308	2.108	61,16	2.784	3.263	17,21	2,1	1,5
Polonia	8.922	7.190	-19,41	17.445	13.937	-20,11	2,0	1,9
Repubblica Ceca	2.475	2.013	-18,67	4.805	3.463	-27,93	1,9	1,7
Slovacchia	464	736	58,62	1.884	2.329	23,62	4,1	3,2
Ungheria	3.316	3.315	-0,03	6.411	6.803	6,11	1,9	2,1
Russia	17.825	16.635	-6,68	39.569	33.500	-15,34	2,2	2,0
Slovenia	2.364	1.529	-35,32	4.757	2.799	-41,16	2,0	1,8
Croazia	2.977	2.248	-24,49	5.687	5.367	-5,63	1,9	2,4
Altri Paesi Europei	12.722	14.321	12,57	35.029	37.878	8,13	2,8	2,6
Egitto	68	87	27,94	219	307	40,18	3,2	3,5
Paesi Africa Mediterranea	452	797	76,33	4.094	4.464	9,04	9,1	5,6
Altri Paesi Africa	579	318	-45,08	1.096	961	-12,32	1,9	3,0
Sud Africa Rep.	176	93	-47,16	351	219	-37,61	2,0	2,4
U.S.A.	22.072	23.499	6,47	76.129	75.602	-0,69	3,4	3,2
Canada	2.444	1.818	-25,61	6.259	4.909	-21,57	2,6	2,7
Messico	333	205	-38,44	637	353	-44,58	1,9	1,7
Venezuela	322	66	-79,50	802	252	-68,58	2,5	3,8
Brasile	657	578	-12,02	2.113	2.466	16,71	3,2	4,3
Argentina	183	483	163,93	485	1.680	246,39	2,7	3,5
Altri Paesi America Latina	837	784	-6,33	3.035	2.892	-4,71	3,6	3,7
Israele	4.192	3.652	-12,88	10.290	7.862	-23,60	2,5	2,2
Cina	17.973	7.729	-57,00	19.262	8.261	-57,11	1,1	1,1
Corea del Sud	1.636	1.388	-15,16	1.808	1.447	-19,97	1,1	1,0
Giappone	4.101	2.538	-38,11	7.130	5.856	-17,87	1,7	2,3
Altri Paesi Medio Oriente	825	410	-50,30	1.870	1.090	-41,71	2,3	2,7
Altri Paesi Asia	7.723	4.603	-40,40	9.606	5.563	-42,09	1,2	1,2
Altri Paesi Extraeuropei	1.330	961	-27,74	2.184	1.998	-8,52	1,6	2,1
Australia	1.057	764	-27,72	2.766	2.345	-15,22	2,6	3,1
Nuova Zelanda	157	130	-17,20	441	316	-28,34	2,8	2,4
TOTALE	367.011	325.039	-11,44	1.184.750	1.041.202	-12,12	3,2	3,2

Fonte ed elaborazioni: Servizio Statistica Provincia di Pistoia.

TAVOLA 4/e

A.P.T. "MONTECATINI T.-VALDINIEVOLE". ARRIVI E PRESENZE TURISTICHE PER PROVENIENZA.

Anni 2002 e 2003. Periodo Gennaio-Settembre. Valori assoluti, variazioni % e permanenza media (in giorni).

PROVENIENZA	ARRIVI			PRESENZE			Permanenza media	
	Anno 2002	Anno 2003	Var % su 2002	Anno 2002	Anno 2003	Var % su 2002	2002	2003
Francia	37.190	39.974	7,49	93.078	101.932	9,51	2,5	2,5
Belgio	14.661	13.244	-9,67	65.278	58.433	-10,49	4,5	4,4
Paesi Bassi	25.799	20.447	-20,74	139.147	104.815	-24,67	5,4	5,1
Germania	64.589	53.092	-17,80	284.602	236.553	-16,88	4,4	4,5
Regno Unito	26.583	21.347	-19,70	100.696	86.729	-13,87	3,8	4,1
Irlanda	1.616	1.598	-1,11	6.253	5.422	-13,29	3,9	3,4
Danimarca	2.685	2.837	5,66	12.359	11.866	-3,99	4,6	4,2
Grecia	1.122	1.290	14,97	2.336	2.399	2,70	2,1	1,9
Portogallo	633	308	-51,34	1.385	602	-56,53	2,2	2,0
Spagna	28.639	30.834	7,66	52.077	56.487	8,47	1,8	1,8
Lussemburgo	360	209	-41,94	2.041	1.141	-44,10	5,7	5,5
Islanda	50	15	-70,00	98	65	-33,67	2,0	4,3
Norvegia	1.035	1.845	78,26	4.474	9.755	118,04	4,3	5,3
Svezia	2.516	2.270	-9,78	9.086	7.851	-13,59	3,6	3,5
Finlandia	519	373	-28,13	1.607	1.349	-16,05	3,1	3,6
Svizzera e Lichtenstein	3.545	3.506	-1,10	13.024	12.163	-6,61	3,7	3,5
Austria	15.429	11.294	-26,80	53.954	37.520	-30,46	3,5	3,3
Turchia	1.197	2.027	69,34	2.552	3.042	19,20	2,1	1,5
Polonia	8.129	6.743	-17,05	16.214	13.188	-18,66	2,0	2,0
Repubblica Ceca	2.235	1.835	-17,90	4.297	3.134	-27,07	1,9	1,7
Slovacchia	355	580	63,38	1.679	1.998	19,00	4,7	3,4
Ungheria	2.996	3.125	4,31	5.961	6.258	4,98	2,0	2,0
Russia	17.144	16.447	-4,07	38.309	32.750	-14,51	2,2	2,0
Slovenia	2.198	1.436	-34,67	4.469	2.608	-41,64	2,0	1,8
Croazia	2.581	1.923	-25,49	4.738	4.549	-3,99	1,8	2,4
Altri Paesi Europei	11.745	13.197	12,36	32.411	34.527	6,53	2,8	2,6
Egitto	49	60	22,45	168	126	-25,00	3,4	2,1
Paesi Africa Mediterranea	330	556	68,48	2.050	1.995	-2,68	6,2	3,6
Altri Paesi Africa	489	228	-53,37	882	772	-12,47	1,8	3,4
Sud Africa Rep.	145	63	-56,55	280	177	-36,79	1,9	2,8
U.S.A.	21.068	22.643	7,48	73.179	73.234	0,08	3,5	3,2
Canada	2.142	1.645	-23,20	5.635	4.329	-23,18	2,6	2,6
Messico	301	180	-40,20	576	324	-43,75	1,9	1,8
Venezuela	313	61	-80,51	776	232	-70,10	2,5	3,8
Brasile	557	475	-14,72	1.908	2.263	18,61	3,4	4,8
Argentina	141	426	202,13	399	1.452	263,91	2,8	3,4
Altri Paesi America Latina	718	691	-3,76	2.642	2.654	0,45	3,7	3,8
Israele	3.916	3.514	-10,27	9.755	7.620	-21,89	2,5	2,2
Cina	17.766	7.653	-56,92	18.961	8.105	-57,25	1,1	1,1
Corea del Sud	1.601	1.353	-15,49	1.740	1.375	-20,98	1,1	1,0
Giappone	4.012	2.480	-38,19	6.860	5.641	-17,77	1,7	2,3
Altri Paesi Medio Oriente	744	373	-49,87	1.703	992	-41,75	2,3	2,7
Altri Paesi Asia	7.175	3.366	-53,09	8.759	4.063	-53,61	1,2	1,2
Altri Paesi Extraeuropei	1.239	880	-28,97	2.007	1.896	-5,53	1,6	2,2
Australia	907	609	-32,86	2.428	2.022	-16,72	2,7	3,3
Nuova Zelanda	99	90	-9,09	260	235	-9,62	2,6	2,6
TOTALE	339.263	299.142	-11,83	1.093.093	956.643	-12,48	3,2	3,2

Fonte ed elaborazioni: Servizio Statistica Provincia di Pistoia.

TAVOLA 4/f

A.P.T. "ABETONE-PISTOIA-MONTAGNA P.SE". ARRIVI E PRESENZE TURISTICHE PER PROVENIENZA.

Anni 2002 e 2003. Periodo Gennaio-Settembre. Valori assoluti, variazioni % e permanenza media (in giorni).

PROVENIENZA	ARRIVI			PRESENZE			Permanenza media	
	Anno 2002	Anno 2003	Var % su 2002	Anno 2002	Anno 2003	Var % su 2002	2002	2003
Francia	3.061	2.850	-6,89	8.613	9.036	4,91	2,8	3,2
Belgio	1.329	1.336	0,53	6.453	5.863	-9,14	4,9	4,4
Paesi Bassi	2.951	2.446	-17,11	16.365	12.773	-21,95	5,5	5,2
Germania	4.695	3.756	-20,00	13.303	11.083	-16,69	2,8	3,0
Regno Unito	2.882	2.729	-5,31	14.015	13.776	-1,71	4,9	5,0
Irlanda	320	287	-10,31	2.379	2.212	-7,02	7,4	7,7
Danimarca	622	534	-14,15	2.092	1.656	-20,84	3,4	3,1
Grecia	860	268	-68,84	1.681	572	-65,97	2,0	2,1
Portogallo	120	87	-27,50	231	170	-26,41	1,9	2,0
Spagna	1.145	2.945	157,21	2.352	4.087	73,77	2,1	1,4
Lussemburgo	14	16	14,29	21	36	71,43	1,5	2,3
Islanda	87	13	-85,06	269	28	-89,59	3,1	2,2
Norvegia	219	269	22,83	558	800	43,37	2,5	3,0
Svezia	249	200	-19,68	745	566	-24,03	3,0	2,8
Finlandia	133	115	-13,53	341	262	-23,17	2,6	2,3
Svizzera e Lichtenstein	837	877	4,78	1.993	2.694	35,17	2,4	3,1
Austria	1.026	830	-19,10	2.896	2.324	-19,75	2,8	2,8
Turchia	111	81	-27,03	232	221	-4,74	2,1	2,7
Polonia	793	447	-43,63	1.231	749	-39,16	1,6	1,7
Repubblica Ceca	240	178	-25,83	508	329	-35,24	2,1	1,8
Slovacchia	109	156	43,12	205	331	61,46	1,9	2,1
Ungheria	320	190	-40,63	450	545	21,11	1,4	2,9
Russia	681	188	-72,39	1.260	750	-40,48	1,9	4,0
Slovenia	166	93	-43,98	288	191	-33,68	1,7	2,1
Croazia	396	325	-17,93	949	818	-13,80	2,4	2,5
Altri Paesi Europei	977	1.124	15,05	2.618	3.351	28,00	2,7	3,0
Egitto	19	27	42,11	51	181	254,90	2,7	6,7
Paesi Africa Mediterranea	122	241	97,54	2.044	2.469	20,79	16,8	10,2
Altri Paesi Africa	90	90	0,00	214	189	-11,68	2,4	2,1
Sud Africa Rep.	31	30	-3,23	71	42	-40,85	2,3	1,4
U.S.A.	1.004	856	-14,74	2.950	2.368	-19,73	2,9	2,8
Canada	302	173	-42,72	624	580	-7,05	2,1	3,4
Messico	32	25	-21,88	61	29	-52,46	1,9	1,2
Venezuela	9	5	-44,44	26	20	-23,08	2,9	4,0
Brasile	100	103	3,00	205	203	-0,98	2,1	2,0
Argentina	42	57	35,71	86	228	165,12	2,0	4,0
Altri Paesi America Latina	119	93	-21,85	393	238	-39,44	3,3	2,6
Israele	276	138	-50,00	535	242	-54,77	1,9	1,8
Cina	207	76	-63,29	301	156	-48,17	1,5	2,1
Corea del Sud	35	35	0,00	68	72	5,88	1,9	2,1
Giappone	89	58	-34,83	270	215	-20,37	3,0	3,7
Altri Paesi Medio Oriente	81	37	-54,32	167	98	-41,32	2,1	2,6
Altri Paesi Asia	548	1.237	125,73	847	1.500	77,10	1,5	1,2
Altri Paesi Extraeuropei	91	81	-10,99	177	102	-42,37	1,9	1,3
Australia	150	155	3,33	338	323	-4,44	2,3	2,1
Nuova Zelanda	58	40	-31,03	181	81	-55,25	3,1	2,0
TOTALE	27.748	25.897	-6,67	91.657	84.559	-7,74	3,3	3,3

Fonte ed elaborazioni: Servizio Statistica Provincia di Pistoia.

TAVOLA 4/g

COMUNE DI MONTECATINI T.. ARRIVI E PRESENZE TURISTICHE PER PROVENIENZA. Anni 2002 e 2003.
Periodo Gennaio-Settembre. Valori assoluti, variazioni % e permanenza media (in giorni).

PROVENIENZA	ARRIVI			PRESENZE			Permanenza media	
	Anno 2002	Anno 2003	Var % su 2002	Anno 2002	Anno 2003	Var % su 2002	2002	2003
Francia	33510	36.610	9,25	83218	92.774	11,48	2,5	2,5
Belgio	13318	12.050	-9,52	57195	50.563	-11,60	4,3	4,2
Paesi Bassi	17921	13.469	-24,84	77675	53.304	-31,38	4,3	4,0
Germania	54809	44.653	-18,53	234983	195.139	-16,96	4,3	4,4
Regno Unito	24675	19.128	-22,48	89728	75.143	-16,25	3,6	3,9
Irlanda	1538	1.442	-6,24	5914	4.713	-20,31	3,8	3,3
Danimarca	1827	2.330	27,53	8277	9.271	12,01	4,5	4,0
Grecia	697	901	29,27	1710	1.869	9,30	2,5	2,1
Portogallo	507	257	-49,31	1117	474	-57,56	2,2	1,8
Spagna	27027	28.905	6,95	48468	52.454	8,22	1,8	1,8
Lussemburgo	332	186	-43,98	1886	1.001	-46,92	5,7	5,4
Islanda	49	11	-77,55	95	53	-44,21	1,9	4,8
Norvegia	970	1.740	79,38	4292	9.303	116,75	4,4	5,3
Svezia	2361	2.135	-9,57	8804	7.533	-14,44	3,7	3,5
Finlandia	397	264	-33,50	1266	784	-38,07	3,2	3,0
Svizzera e Lichtenstein	2825	2.706	-4,21	10649	9.553	-10,29	3,8	3,5
Austria	14190	10.313	-27,32	49190	34.058	-30,76	3,5	3,3
Turchia	1189	2.005	68,63	2495	3.012	20,72	2,1	1,5
Polonia	7765	6.386	-17,76	15103	12.228	-19,04	1,9	1,9
Repubblica Ceca	2207	1.783	-19,21	4249	3.043	-28,38	1,9	1,7
Slovacchia	343	556	62,10	1667	1.948	16,86	4,9	3,5
Ungheria	2833	3.017	6,49	5646	5.986	6,02	2,0	2,0
Russia	16496	15.703	-4,81	37082	31.674	-14,58	2,2	2,0
Slovenia	2097	1.364	-34,95	4323	2.428	-43,84	2,1	1,8
Croazia	2531	1.884	-25,56	4668	4.477	-4,09	1,8	2,4
Altri Paesi Europei	9983	11.634	16,54	29802	31.686	6,32	3,0	2,7
Egitto	44	57	29,55	161	120	-25,47	3,7	2,1
Paesi Africa Mediterranea	284	396	39,44	1966	1.649	-16,12	6,9	4,2
Altri Paesi Africa	376	119	-68,35	685	649	-5,26	1,8	5,5
Sud Africa Rep.	139	42	-69,78	274	121	-55,84	2,0	2,9
U.S.A.	17979	18.752	4,30	67555	66.080	-2,18	3,8	3,5
Canada	1924	1.550	-19,44	5156	4.079	-20,89	2,7	2,6
Messico	256	169	-33,98	480	269	-43,96	1,9	1,6
Venezuela	305	45	-85,25	761	215	-71,75	2,5	4,8
Brasile	495	386	-22,02	1387	1.942	40,01	2,8	5,0
Argentina	116	401	245,69	365	1.418	288,49	3,1	3,5
Altri Paesi America Latina	626	541	-13,58	2518	2.417	-4,01	4,0	4,5
Israele	3764	3.417	-9,22	9394	7.466	-20,52	2,5	2,2
Cina	17593	7.587	-56,87	18768	8.014	-57,30	1,1	1,1
Corea del Sud	1596	1.317	-17,48	1734	1.337	-22,90	1,1	1,0
Giappone	3807	2.376	-37,59	6470	5.433	-16,03	1,7	2,3
Altri Paesi Medio Oriente	711	333	-53,16	1642	876	-46,65	2,3	2,6
Altri Paesi Asia	6666	3.253	-51,20	7962	3.797	-52,31	1,2	1,2
Altri Paesi Extraeuropei	1039	802	-22,81	1693	1.800	6,32	1,6	2,2
Australia	818	528	-35,45	2134	1.610	-24,55	2,6	3,0
Nuova Zelanda	86	76	-11,63	239	209	-12,55	2,8	2,8
TOTALE	301.021	263.579	-12,44	920.846	803.972	-12,69	3,1	3,1

Fonte ed elaborazioni: Servizio Statistica Provincia di Pistoia.

TAVOLA 4/h

PROVINCIA DI PISTOIA. ARRIVI E PRESENZE ITALIANE E STRANIERE. ANNO 2003.
Periodo Gennaio-Settembre. Valori assoluti e composizione % (DATI PROVVISORI).

MESI	ITALIA				ESTERO				TOTALE			
	Arrivi	%	Presenze	%	Arrivi	%	Presenze	%	Arrivi	%	Presenze	%
Gennaio	21.671	7,3	53.302	5,6	5.356	1,6	15.645	1,5	27.027	4,3	68.947	3,5
Febbraio	22.546	7,6	54.451	5,7	9.630	3,0	22.774	2,2	32.176	5,2	77.225	3,9
Marzo	39.831	13,4	91.682	9,6	25.186	7,7	68.312	6,6	65.017	10,5	159.994	8,0
Aprile	48.022	16,2	115.924	12,2	56.233	17,3	157.822	15,2	104.255	16,8	273.746	13,7
Maggio	40.504	13,6	103.125	10,8	53.472	16,5	180.366	17,3	93.976	15,1	283.491	14,2
Giugno	29.685	10,0	101.723	10,7	49.788	15,3	155.503	14,9	79.473	12,8	257.226	12,9
Luglio	29.477	9,9	127.388	13,4	44.227	13,6	168.679	16,2	73.704	11,9	296.067	14,8
Agosto	32.889	11,1	172.924	18,1	33.106	10,2	122.894	11,8	65.995	10,6	295.818	14,8
Settembre	32.119	10,8	132.357	13,9	48.041	14,8	149.207	14,3	80.160	12,9	281.564	14,1
TOTALE	296.744	100,0	952.876	100,0	325.039	100,0	1.041.202	100,0	621.783	100,0	1.994.078	100,0

A.P.T. "MONTECATINI T.-VALDINIEVOLE". ARRIVI E PRESENZE ITALIANE E STRANIERE. ANNO 2003.
Periodo Gennaio-Settembre. Valori assoluti e composizione % (DATI PROVVISORI).

MESI	ITALIA				ESTERO				TOTALE			
	Arrivi	%	Presenze	%	Arrivi	%	Presenze	%	Arrivi	%	Presenze	%
Gennaio	12.354	5,4	28.169	3,9	4.215	1,4	12.588	1,3	16.569	3,2	40.757	2,4
Febbraio	13.168	5,8	26.766	3,7	8.470	2,8	19.738	2,1	21.638	4,1	46.504	2,8
Marzo	31.770	14,0	71.276	10,0	23.383	7,8	63.220	6,6	55.153	10,5	134.496	8,0
Aprile	42.745	18,8	103.617	14,5	53.222	17,8	149.974	15,7	95.967	18,2	253.591	15,2
Maggio	34.647	15,3	90.332	12,6	49.889	16,7	169.471	17,7	84.536	16,1	259.803	15,5
Giugno	23.906	10,5	86.238	12,1	46.134	15,4	144.122	15,1	70.040	13,3	230.360	13,8
Luglio	19.849	8,8	82.980	11,6	40.131	13,4	153.492	16,0	59.980	11,4	236.472	14,1
Agosto	21.565	9,5	108.077	15,1	29.614	9,9	108.353	11,3	51.179	9,7	216.430	12,9
Settembre	26.771	11,8	117.456	16,4	44.084	14,7	135.685	14,2	70.855	13,5	253.141	15,1
TOTALE	226.775	100,0	714.911	100,0	299.142	100,0	956.643	100,0	525.917	100,0	1.671.554	100,0

A.P.T. "ABETONE-PISTOIA-MONTAGNA P.SE". ARRIVI E PRESENZE ITALIANE E STRANIERE. ANNO 2003
Periodo Gennaio-Settembre. Valori assoluti e composizione % (DATI PROVVISORI).

MESI	ITALIA				ESTERO				TOTALE			
	Arrivi	%	Presenze	%	Arrivi	%	Presenze	%	Arrivi	%	Presenze	%
Gennaio	9.317	13,3	25.133	10,6	1.141	4,4	3.057	3,6	10.458	10,9	28.190	8,7
Febbraio	9.378	13,4	27.685	11,6	1.160	4,5	3.036	3,6	10.538	11,0	30.721	9,5
Marzo	8.061	11,5	20.406	8,6	1.803	7,0	5.092	6,0	9.864	10,3	25.498	7,9
Aprile	5.277	7,5	12.307	5,2	3.011	11,6	7.848	9,3	8.288	8,6	20.155	6,2
Maggio	5.857	8,4	12.793	5,4	3.583	13,8	10.895	12,9	9.440	9,8	23.688	7,3
Giugno	5.779	8,3	15.485	6,5	3.654	14,1	11.381	13,5	9.433	9,8	26.866	8,3
Luglio	9.628	13,8	44.408	18,7	4.096	15,8	15.187	18,0	13.724	14,3	59.595	18,5
Agosto	11.324	16,2	64.847	27,3	3.492	13,5	14.541	17,2	14.816	15,5	79.388	24,6
Settembre	5.348	7,6	14.901	6,3	3.957	15,3	13.522	16,0	9.305	9,7	28.423	8,8
TOTALE	69.969	100,0	237.965	100,0	25.897	100,0	84.559	100,0	95.866	100,0	322.524	100,0

Fonte ed elaborazioni: Ufficio Statistica Provincia di Pistoia.

GRAFICO 4/a
PROVINCIA ED AZIENDE PER IL TURISMO DI PISTOIA. ARRIVI DALL'ITALIA, DALL'ESTERO E TOTALI NEGLI ESERCIZI RICETTIVI.
ANNO 2003 (DATI PROVVISORI).

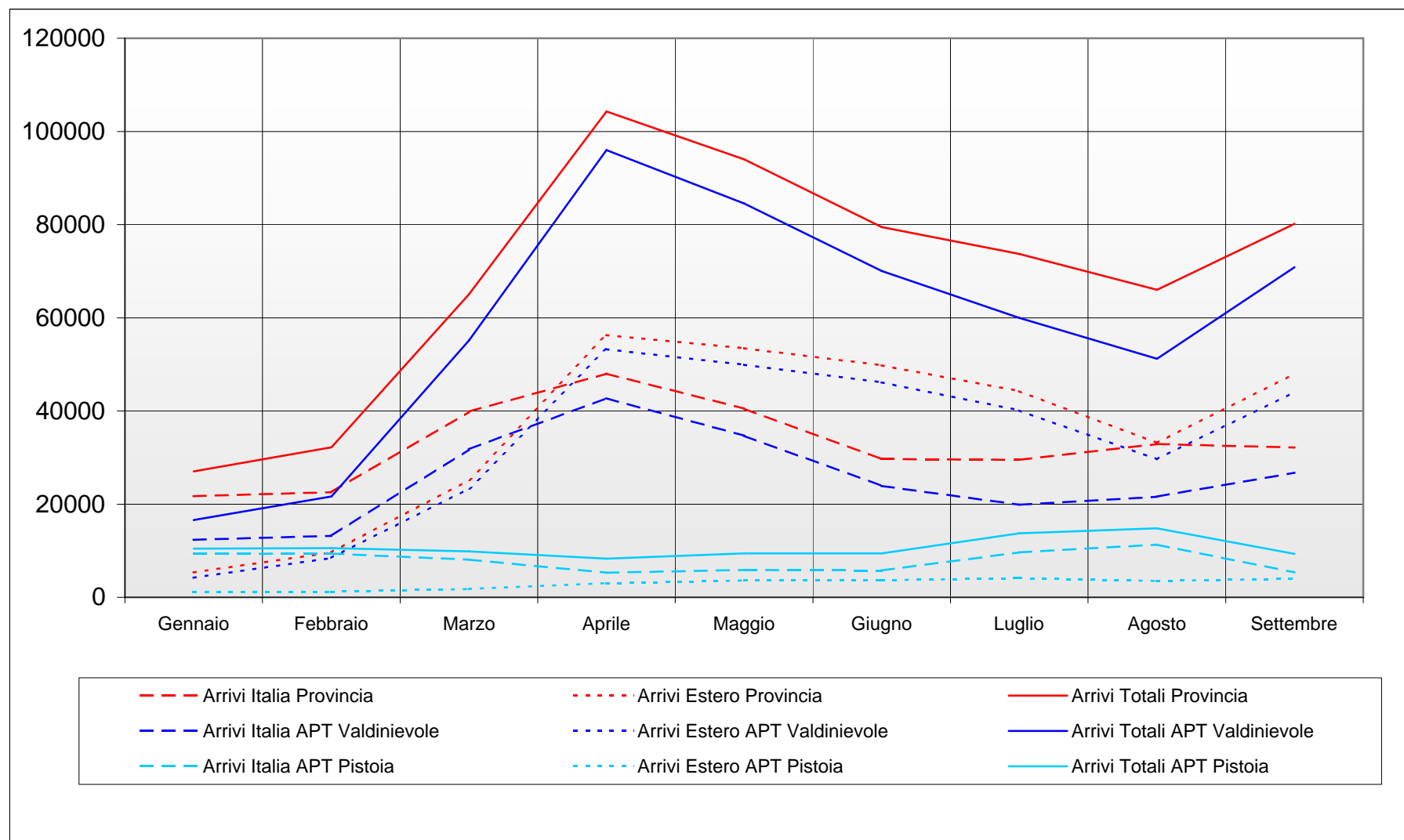

Fonte ed elaborazioni: Ufficio Statistica Provincia di Pistoia.

GRAFICO 4/b
PROVINCIA ED AZIENDE PER IL TURISMO DI PISTOIA. PRESENZE ITALIANE, ESTERE E TOTALI NEGLI ESERCIZI RICETTIVI.
ANNO 2003 (DATI PROVVISORI).

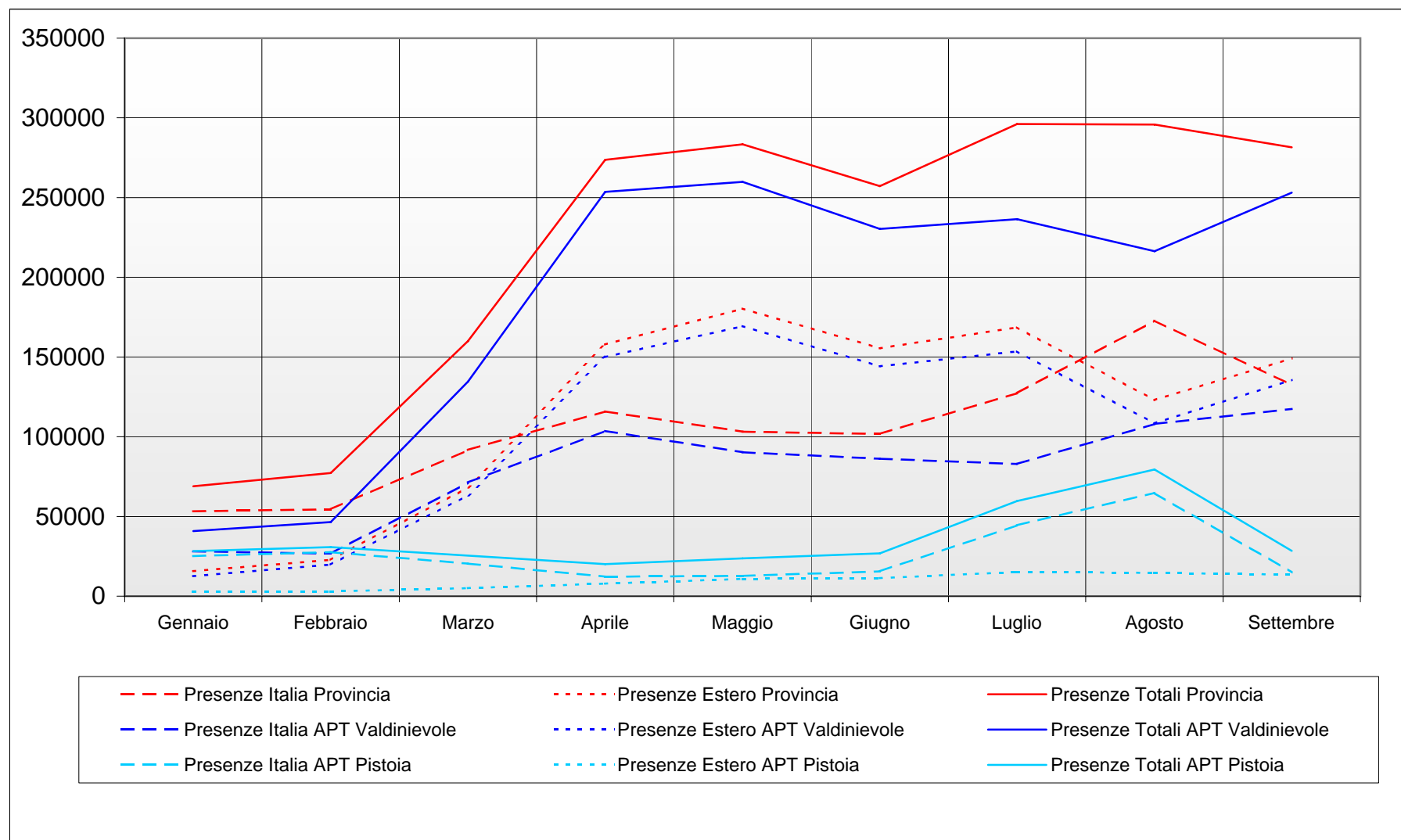

Fonte ed elaborazioni: Ufficio Statistica Provincia di Pistoia.

GRAFICO 4/c
PROVINCIA ED AZIENDE PER IL TURISMO DI PISTOIA. PERMANENZA MEDIA (IN GIORNI) DEI TURISTI ITALIANI E STRANIERI
NEGLI ESERCIZI RICETTIVI. ANNO 2003 (DATI PROVVISORI).

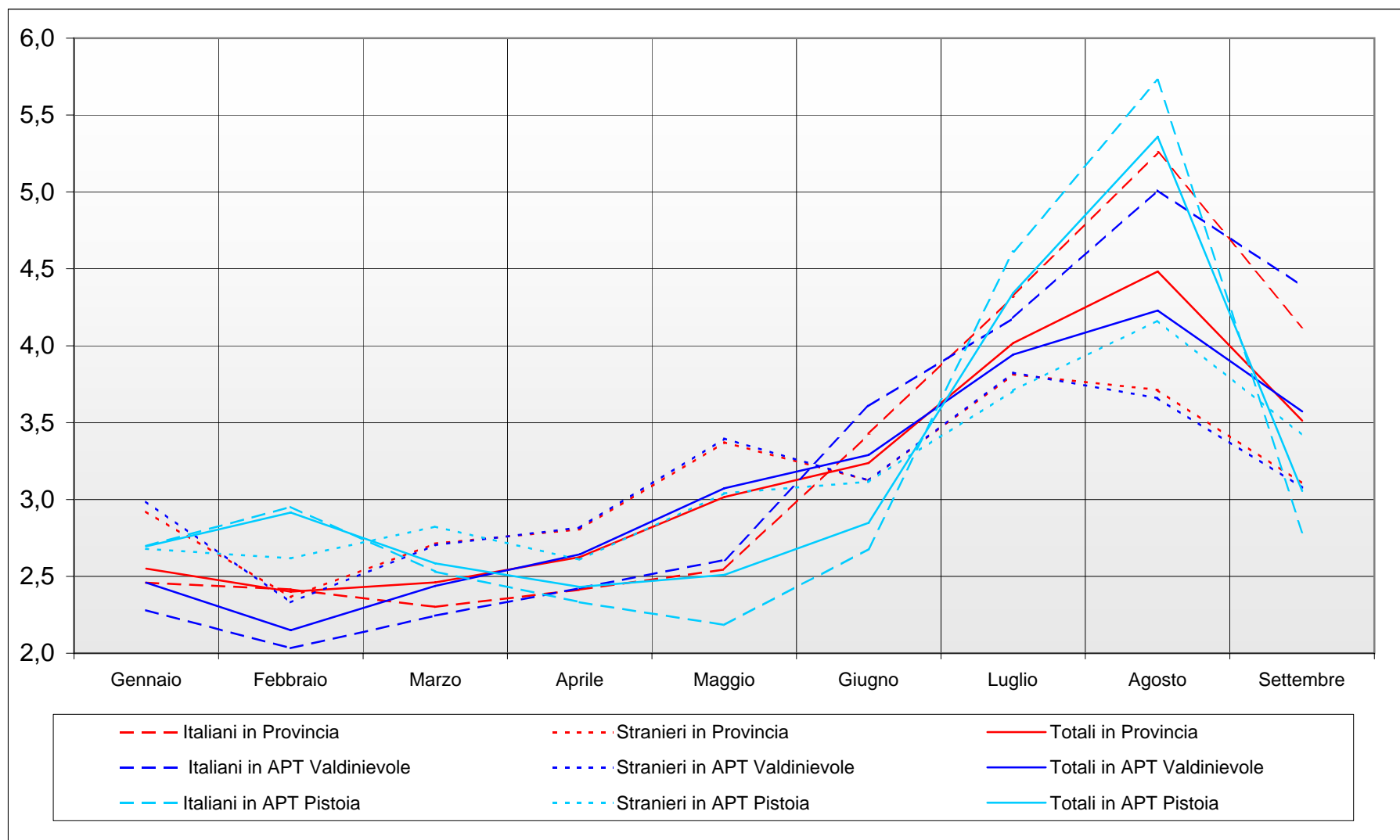

Fonte ed elaborazioni: Ufficio Statistica Provincia di Pistoia.

TAVOLA 4/i

PROVINCIA DI PISTOIA. ARRIVI E PRESENZE ITALIANE E STRANIERE. ANNO 2003.

DATI STAGIONALI. Valori assoluti e variazioni % su anno precedente (DATI PROVVISORI).

MESI	ITALIA				ESTERO				TOTALE			
	Arrivi	Var.%	Presenze	Var.%	Arrivi	Var.%	Presenze	Var.%	Arrivi	Var.%	Presenze	Var.%
Dicembre 02	21.982	-3,9	56.307	-6,3	6.908	33,5	19.747	7,5	28.890	3,0	76.054	-3,0
Gennaio	21.671	-14,2	53.302	-16,3	5.356	5,6	15.645	-5,3	27.027	-10,9	68.947	-14,0
Febbraio	22.546	-5,1	54.451	-3,7	9.630	13,5	22.774	-4,2	32.176	-0,2	77.225	-3,9
Marzo	39.831	-1,8	91.682	-3,7	25.186	-34,5	68.312	-33,8	65.017	-17,7	159.994	-19,4
TOTALE	106.030	-5,7	255.742	-7,2	47.080	-17,7	126.478	-21,9	153.110	-9,8	382.220	-12,6
Giugno	29.685	1,9	101.723	1,2	49.788	-8,1	155.503	-9,3	79.473	-4,6	257.226	-5,4
Luglio	29.477	1,7	127.388	1,1	44.227	-12,1	168.679	-9,0	73.704	-7,0	296.067	-4,9
Agosto	32.889	-5,3	172.924	-3,7	33.106	-13,1	122.894	-13,8	65.995	-9,2	295.818	-8,4
Settembre	32.119	-2,5	132.357	-2,7	48.041	-13,2	149.207	-13,0	80.160	-9,2	281.564	-8,4
TOTALE	124.170	-1,3	534.392	-1,4	175.162	-11,5	596.283	-11,1	299.332	-7,5	1.130.675	-6,8

A.P.T. "MONTECATINI T.-VALDINIEVOLE".ARRIVI E PRESENZE ITALIANE E STRANIERE. ANNO 2003.

DATI STAGIONALI. Valori assoluti e variazioni % su anno precedente (DATI PROVVISORI).

MESI	ITALIA				ESTERO				TOTALE			
	Arrivi	Var.%	Presenze	Var.%	Arrivi	Var.%	Presenze	Var.%	Arrivi	Var.%	Presenze	Var.%
Dicembre 02	15.197	-3,4	37.005	-8,5	6.120	42,1	17.746	17,9	7.573	-5,4	21.303	-7,1
Gennaio	12.354	-20,8	28.169	-25,3	4.215	2,8	12.588	-8,0	16.569	-15,9	40.757	-20,7
Febbraio	13.168	-9,2	26.766	-13,0	8.470	16,9	19.738	-3,8	21.368	-0,5	46.504	-9,3
Marzo	31.770	0,6	71.276	-2,2	23.383	-35,2	63.220	-34,4	55.153	-18,5	134.496	-20,5
TOTALE	72.489	-6,3	163.216	-10,2	42.188	-18,5	113.292	-22,2	100.663	-22,1	243.060	-25,8
Giugno	23.906	5,1	86.238	1,1	46.134	-8,7	144.122	-9,0	70.040	-4,4	230.360	-5,4
Luglio	19.849	-1,6	82.980	-3,0	40.131	-13,6	153.492	-9,5	59.980	-10,0	236.472	-7,3
Agosto	21.565	-13,2	108.077	-11,4	29.614	-15,1	108.353	-16,4	51.179	-14,3	216.430	-14,0
Settembre	26.771	-3,5	117.456	-3,2	44.084	-12,6	135.685	-13,2	70.855	-9,4	253.141	-8,8
TOTALE	92.091	-3,6	394.751	-4,7	159.963	-12,2	541.652	-11,8	252.054	-9,3	936.403	-8,9

A.P.T. "ABETONE-PISTOIA-MONTAGNA P.SE".ARRIVI E PRESENZE ITALIANE E STRANIERE. ANNO 2003.

DATI STAGIONALI. Valori assoluti e variazioni % su anno precedente (DATI PROVVISORI).

MESI	ITALIA				ESTERO				TOTALE			
	Arrivi	Var.%	Presenze	Var.%	Arrivi	Var.%	Presenze	Var.%	Arrivi	Var.%	Presenze	Var.%
Dicembre 02	6.785	-5,0	19.302	-1,6	788	-9,1	2.001	-39,8	7.573	-5,4	21.303	-7,1
Gennaio	9.317	-3,6	25.133	-3,1	1.141	17,5	3.057	7,6	10.458	1,7	28.190	-2,0
Febbraio	9.378	1,1	27.685	7,4	1.160	-6,3	3.036	-7,2	10.538	0,2	30.721	5,8
Marzo	8.061	-10,3	20.406	-8,6	1.803	-23,9	5.092	-26,1	9.864	-13,1	25.498	-12,7
TOTALE	33.541	-4,4	92.526	-1,2	4.892	-10,2	13.186	-19,3	38.433	-5,1	105.712	-3,9
Giugno	5.779	-9,3	15.485	1,2	3.654	0,0	11.381	-12,4	9.433	-5,9	26.866	-5,1
Luglio	9.628	9,5	44.408	9,7	4.096	6,5	15.187	-3,5	13.724	8,5	59.595	6,0
Agosto	11.324	14,5	64.847	12,6	3.492	8,5	14.541	12,9	14.816	13,1	79.388	12,6
Settembre	5.348	2,8	14.901	1,9	3.957	-19,1	13.522	-11,4	9.305	-7,8	28.423	-4,9
TOTALE	32.079	6,0	139.641	9,1	15.199	-2,6	54.631	-4,0	47.278	3,1	194.272	5,1

Fonte ed elaborazioni: Servizio Statistica Provincia di Pistoia.

a cura di

PROVINCIA DI PISTOIA
Osservatorio provinciale sul Turismo

Assessore al Turismo **Arch. Nicola Risaliti**

Responsabile **Dott. Vincenzo Evangelisti**

Dott. Giancarlo Melosi, *Direttore Agenzia per il Turismo “Montecatini Terme –
Valdinievole”*

Dott. Franco Belluomini, *Direttore Agenzia per il Turismo “Abetone – Pistoia –
Montagna Pistoiese”*

Elaborazione dati e redazione **Lucia Capecchi**